

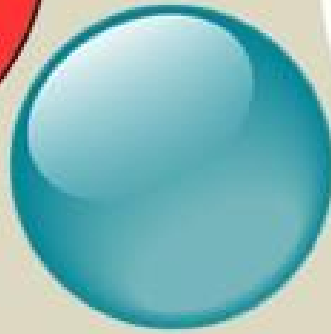

Gmina Sochaczew  
*zawsze blisko ludzi*



# Raport o stanie Gminy Sochaczew

za  
2021



Mirosław Orliński  
Wójt Gminy Sochaczew  
2022 rok



## *Szanowni mieszkańcy Gminy Sochaczew*

Po raz kolejny przedstawiam Państwu Raport o Stanie Gminy Sochaczew, tym razem za 2021 rok, który jest rocznym podsumowaniem działalności naszego samorządu.

Stworzenie i przygotowanie takiego raportu daje możliwość przedstawienia w jednym dokumencie celów, efektów i rezultatów naszych działań oraz zweryfikowania naszych dotychczasowych zamierzeń i planów.

To doskonały moment na podsumowanie zmian, jakie corocznie zachodzą w gminie Sochaczew i które są efektem wyłożonej pracy nas wszystkich.

Prezentując niniejszy raport nie możemy nie wspomnieć o kryzysie związanym z epidemią COVID-19. Rok 2021 był drugim rokiem, gdzie szerzyła się pandemia, która spowodowała trwałe i daleko idące zmiany gospodarcze i społeczne w kraju i na świecie. Kryzys związany z epidemią przede wszystkim pozbawił naszych obywateli poczucia bezpieczeństwa. Mierzylimy się ze strachem i niepewnością o zdrowie nasze i naszych bliskich. Musieliśmy zmienić codzienne funkcjonowanie, przeorganizować pracę, naukę i opiekę nad dziećmi oraz podejmować wiele działań zapobiegawczych (masowe szczepienia mieszkańców), aby ograniczyć rozprzestrzenianie się koronawirusa. Jednak sytuacje takie mobilizują nas do większej kreatywności, solidarności i odpowiedzialności za los i warunki życia mieszkańców gminy Sochaczew.

Mimo dodatkowych zadań, wzrostu kosztów przy malejących wpływach oraz galopującej inflacji, analiza danych zawartych w Raporcie, potwierdza pozytywny proces zmian dotyczący jakości życia mieszkańców gminy we wszystkich aspektach.

Dzięki podejmowanym działaniom, obserwujemy widoczne zmiany w zakresie dbałości o środowisko, w tym ograniczenie niskiej emisji poprzez zastosowanie odnawialnych źródeł energii. Widoczna poprawa widoczna w dostępie do infrastruktury edukacyjnej i społecznej poprzez systematyczne modernizacje i remonty szkół oraz infrastruktury gminnej.

Stawiane przez nas cele, zawsze uwzględniają dobro mieszkańców naszej gminy. W niniejszym Raporcie znajdziecie Państwo rzetelne i dobre informacje, szczególnie potrzebne dla budowy wzajemnego zaufania i współpracy. Raport będzie inspiracją do dyskusji o naszej gminie i kierunkach jej rozwoju.

Zachęcam wszystkich do zapoznania się z naszymi wspólnymi osiągnięciami w roku ubiegłym znajdującymi się w niniejszym dokumencie.

Z wyrazami szacunku

Mirosław Orliński Wójt Gminy Sochaczew

## SPIS TRECI:

- I. Wst p í ... str. 3.
- II. Krótka charakterystyka gminy í .í í .í í . str. 5.
- III. Zarz dzanie Gmin í ...í í str. 6.
- IV. Ewidencja Ludno ci í . str. 14.
- V. Wykonanie bud etu gminy Sochaczew za 2020 rok í .. str. 19.
- VI. Fundusz so ecki í ...í í í í í í í í í str. 20.
- VII. Gminny Zak ad Gospodarki Komunalnej í .í str. 21.
- VIII. Mienie komunalne í .í .. str. 23.
- IX. Realizacja inwestycji í ... str. 29.
- X. Pozyskiwanie rodków pozabud etowych í .í ... str. 33.
- XI. Planowanie przestrzenne í str.36.
- XII. Gospodarka odpadami komunalnymi í str. 39.
- XIII. Ochrona rodowiska í ...í .í . str. 42.
- XIV. Dzia eno gospodarcza í .í í str. 43.
- XV. Wsp ó praca z organizacjami pozarz dowymi í .í ..í í í str. 43.
- XVI. Gminna karta du ej rodziny i karta seniora í .í í í í .í í str. 44.
- XVII. O wiata í .í ...í í . str. 46.
- XVIII. Pomoc spo eczna í ..í í .... str. 55.
- XIX. Biblioteka í ...í í .í .í í í . str. 71.
- XX. Ochotnicze stra e po arne í ..í .í ..í str. 77.
- XXI. wietlice Wiejskie í .str. 87
- XXII. Walory turystyczne gminy í ..í í .í í . str. 92.
- XXIII. Zako czenie í ..í .í í í str. 95.

## II. KRÓTKA CHARAKTERYSTYKA GMINY SOCHACZEW



**Lokalizacja gminy Sochaczew**

### **Komunikacja i poćnienie:**

- Gmina wiejska (11.016 mieszkańców);
- Na terenie gminy znajduje się Dworek elazowa Wola, w którym urodził się Fryderyk Chopin;
- Bezpośrednio graniczy z aglomeracją Sochaczewa;
- Powiat sochaczewski.

### **Odległość i czas dojazdu:**

- Warszawa                      60 km (1 godz.);
- / 60                                - 70 km (1,5 godz.);
- Lotnisko ( Warszawa)       60 km (1 godz.);
- Autostrada A2                 - 15 km (15 min.).

Gmina Sochaczew położona jest w zachodniej części województwa mazowieckiego i jest jedną z 16 gmin powiatu sochaczewskiego. Gmina graniczy z miastem Sochaczew i gminami wiejskimi: Teresin, Nowa Sucha, Rybno, Miedziszyn, Brochów i Kampinos. Obszar gminy wynosi 91,41 km<sup>2</sup>. Jest 16 gmin wiejskich i stanowi wspólnotę samorządową osób mieszkających w 35 sołectwach. Siedzibą władz gminy jest budynek położony w Sochaczewie przy ulicy Warszawskiej 115.

Obszar miasta Sochaczew dzieli terytorium gminy Sochaczew na dwie części: zachodnią o powierzchni ok. 3 tys. ha oraz wschodnią o powierzchni ok. 6 tys. ha.

### **Mapa Gminy Sochaczew w rozbiciu na sołectwa**



Usytuowanie gminy w bliskości autostrady A2, Warszawy oraz szlaku kolejowego E 20 wchodzi w skład transeuropejskiego korytarza transportowego relacji Wschód - Zachód, jest niewątpliwie mocną stroną gminy Sochaczew, co przekłada się na wzrost ożywienia gospodarczego oraz poziomu zatrudnienia.

W ostatnim trzystoletniu stała się ona bardzo atrakcyjnym miejscem do zamieszkania, z rozwiniętą infrastrukturą, z szybkim rozwojem przedsiębiorczości i czystym środowiskiem naturalnym. Bardzo szybko wzrasta w gminie liczba mieszkańców, w ciągu 30 lat wzrosła dwukrotnie.

Pod względem ukształtowania terenu Gmina jest obszarem typowo nizinnym, charakterystycznym dla doliny Mazowsza. Przez teren gminy przepływają rzeki Bzura, Utrata, Pisia. Jeżeli chodzi o lasy, to występują niewielkie enklawy Lasów Państwowych i lasy prywatne. Większość powierzchni gminy stanowi grunty rolne, tereny pod działalnością przemysłową i usługową oraz tereny budowlane.

### **III. ZADANIA GMINY**

Zadania realizowane przez Gminę określa ustawa o samorządzie gminnym, która zawiera zakres obowiązków do wykonania przez Wójta Gminy. Wójt realizuje zadania własne oraz zadania zlecone. Do zadań własnych gminy należy zaspokajanie zbiorowych potrzeb wspólnoty mieszkańców gminy, za zadania zlecone z zakresu administracji rządowej.

**Władze gminy to Rada Gminy i Wójt Gminy Sochaczew.**

**Rada Gminy Sochaczew** to organ uchwałodawczy i kontrolny,

**Wójt Gminy Sochaczew** to organ wykonawczy.

#### **Rada Gminy Sochaczew liczy 15 radnych**

Rada jest organem stanowiącym i kontrolnym w Gminie. Działająca na sesjach i poprzez swoje komisje.

W radzie funkcjonuje 5 stałych komisji:

1. Komisja Rewizyjna o 7 osób
2. Komisja Skarg, Wniosków i Petycji o 5 osób
3. Komisja Budżetowo Gospodarcza o 9 osób
4. Komisja Oświatowa o 7 osób
5. Komisja Planowania Przestrzennego, Rolnictwa i Ochrony środowiska- 5 osób

Rada Gminy Sochaczew w 2021 roku obradowała na 11 sesjach, na których podjęto 57 uchwał. Zgodnie z art. 90 ustawy z dnia 8 marca 1990 r. o samorządzie gminnym (tj. Dz. U. z 2022 r. poz. 559) wszystkie uchwały przesłane zostały w trybie nadzoru

do Wojewody Mazowieckiego lub do Regionalnej Izby Obrachunkowej w Warszawie . Ponadto uchwały zaliczane do aktów normatywnych , które zawierają przepisy prawa powszechnie obowiązującego , jako akty prawa miejscowego , przekazane zostały do ogłoszenia w Dzienniku Urzędowym Województwa Mazowieckiego .

**Podjęte uchwały na sesjach Rady Gminy w 2021 roku przedstawia się następująco:**

FINANSE , PODATKI				
Lp.	Nr uchwały	Data podjęcia	W sprawie	Sposób wykonania uchwały
1	XXVII/144/2021	24.03.2021	Wprowadzenie zmian w uchwale budżetowej Gminy Sochaczew na 2021 rok	Uchwały zrealizowane
2	XXVIII/155/2021	21.04.2021		
3	XXIX/160/2021	19.05.2021		
4	XXX/161/2021	16.06.2021		
5	XXXI/165/2021	30.06.2021		
6	XXXII/174/2021	25.08.2021		
7	XXXIII/180/2021	29.09.2021		
8	XXXIV/181/2021	27.10.2021		
9	XXXV/185/2021	24.11.2021		
10	XXXVII/194/2021	29.12.2021		
11	XXVII/143/2021	24.03.2021	Wprowadzenie zmian w Wieloletniej Prognozie Finansowej na lata 2021-2026	Uchwały zrealizowane
12	XXVIII/154/2021	21.04.2021		
13	XXIX/159/2021	19.05.2021		
14	XXXII/173/2021	25.08.2021		
15	XXXV/184/2021	24.11.2021		
16	XXXVII/193/2021	29.12.2021		
17	XXVII/145/2021	24.03.2021	Udzielenia pomocy finansowej dla powiatu sochaczewskiego ó Wykonanie dokumentacji projektowej dla zadań : 1. Rozbudowa skrzyżowania dróg nr 3813W i 3815W w ukowie 2. Przebudowa mostu na rzece Utrata w elazowej Woli z uwzględnieniem budowy chodnika dla pieszych.	Przekazano 50.000,00 zł na wykonanie zadania nr 1 Kwota 75.000,00 zł na wykonanie zadania nr 2 przeniesiono na rok 2022 zgodnie z pismem ze Starostwa Powiatowego w Sochaczewie
18	XXXI/167/2021	30.06.2021	Udzielenie pomocy finansowej	Uchwała uchylona

			dla powiatu sochaczewskiego ó dofinansowanie zadania inwestycyjnego pn. š Rozbudowa drogi powiatowej nr 3827W wraz z budow chodnika dla pieszych w Ka mierowie š	
19	XXXII/175/2021	25.08.2021	Udzielenie pomocy finansowej dla powiatu sochaczewskiego na dofinansowanie zakupu 8 sztuk medycznych paneli nadłkowych 1- stanowiskowych typu N	Udzielono dotacji celowej ze rodków bud etu gminy w kwocie 30.000,00 zł
20	XXXVII/199/2021	29.12.2022	Udzielenie pomocy finansowej dla powiatu sochaczewskiego na wykonanie dokumentacji projektowej zadania inwestycyjnego š Rozbudowa drogi powiatowej nr 3827W wraz z budow chodnika dla pieszych w miejscowo ci Ka mierówö	Uchwał do realizacji w 2022 roku ó udzielenie dotacji celowej w kwocie 130.000,00 zł
21	XXXVII/200/2022	29.12.2021	Zmiana uchwał nr IV/21/2019 w sprawie udzielenia pomocy finansowej dla powiatu sochaczewskiego na wykonanie dokumentacji projektowej zadania inwestycyjnego š Budowa przeprawy mostowej przez rzek Bzur w Sochaczewie š	Uchwał zrealizowana cz ciowo, w 2020 r. przekazano 38.966,40 zł Na 2022 r. zaplanowano kwot 448.113,00 zł
22	XXVII/146/2021	24.03.2021	Wyra enie zgody na udzielenie dotacji dla niepublicznego przedszkola w wysoko ci wyszej ni okre lona w ustawie o finansowaniu zada o wiatowych	Uchwał uchylona
23	XXVII/147/2021	24.03.2021	Zwolnienie samorz dowego zakłdu bud etowego ó Gminnego Zakłdu Gospodarki Komunalnej w Sochaczewie z obowi zku wpłty nadwy ki rodków obrotowych do	Uchwał zrealizowana



			bud etu gminy Sochaczew	
24	XXVII/148/2021	24.03.2021	Zwolnienie z drugiej raty płaconej do 31.05.2021 oraz przedłużenie do 31.12.2021 terminu wniesienia trzeciej raty opłaty za korzystanie z zezwolenia na sprzedaż napojów alkoholowych, płaconych do 30.09.2021 w lokalach gastronomicznych na terenie gminy Sochaczew	Uchwała zrealizowana
25	XXVIII/156/2021	21.04.2021	Wyrażenie zgody na udzielenie dotacji dla niepublicznego przedszkola w wysokości wyżej nie określonej w ustawie o finansowaniu zadań o wiatowych	Uchwała zrealizowana ó udzielono podwyższonej dotacji o 10% od 1.06.-31.12.2021
26	XXXI/162/2021	30.06.2021	Udzielenie Wójtowi Gminy Sochaczew wotum zaufania	Uchwała zrealizowana ó
27	XXXI/163/2021	30.06.2021	Zatwierdzenie sprawozdania finansowego za 2020 r.	Wójtowi Gminy Sochaczew udzielono
28	XXXI/164/2021	30.06.2021	Udzielenie Wójtowi Gminy Sochaczew absolutorium z tytułu wykonania budżetu za 2020 r.	absolutorium
29	XXXI/166/2021	30.06.2021	W sprawie wysokości i zasad ustalania oraz rozliczania dotacji celowej dla podmiotów prowadzących biblioteki na terenie Gminy Sochaczew	Uchwała zrealizowana ó udzielono dotacji od 1.08.2021-31.12.2021
30	XXXV/188/2021	24.11.2021	Obniżenie redniej ceny skupu żyta do celów wymiaru podatku rolnego na rok 2022	Uchwała do realizacji w 2022 roku
31	XXXVII/195/2021	29.12.2021	Ustalenie wykazu wydatków niewygasających z upływem roku budżetowego 2021 oraz ustalenie planu finansowych wydatków	Uchwała do realizacji w 2022 roku
32	XXXVII/197/2021	29.12.2021	Przyjęcie Wieloletniej Prognozy Finansowej na lata 2022-2027	Uchwała do realizacji w 2022r
33	XXXVII/198/2021	29.12.2021	Uchwalenie budżetu Gminy Sochaczew na 2022 rok	Uchwała do realizacji w 2022r

**GOSPODAROWANIE MIENIEM KOMUNALNYM**

34	XXVII/151/2021	24.03.2021	Wyrażenie zgody na nieodpłatne nabycie niezabudowanej nieruchomości położonej w obrębie geodezyjnym Altanka z przeznaczeniem na drogę gminną	Trwa postępowanie w sprawie nabycia działki pod drogę gminną
35	XXVII/152/2021	24.03.2021	Wyrażenie zgody na nieodpłatne nabycie niezabudowanej nieruchomości położonej w obrębie geodezyjnym Czerwonka-Parcel z przeznaczeniem na drogę gminną	Nabyto nieodpłatnie działkę o pow. 0,1014 ha na drogę gminną
36	XXVIII/157/2021	21.04.2021	Nabycie nieruchomości oznaczonej jako działka nr ewid. 273/16 o pow. 0,3665 ha położonej w obrębie geodezyjnym Mokas gmina Sochaczew z przeznaczeniem na budowę studni i stacji uzdatniania wody	Uchwała zrealizowana- działka została zakupiona
37	XXVIII/158/2021	21.04.2021	Nabycie nieruchomości oznaczonej jako działka nr ewid. 37/25 o pow. 0,0836 ha położonej w obrębie geodezyjnym Kuty gmina Sochaczew z przeznaczeniem na infrastrukturalne potrzeby społeczności lokalnej	Uchwała zrealizowana ó działka została zakupiona
38	XXXI/169/2021	30.06.2021	Wyrażenie zgody na nieodpłatne przyjęcie niezabudowanej nieruchomości położonej w obrębie geodezyjnym Orzech-Cesin gmina Sochaczew z przeznaczeniem na drogę gminną	Uchwała zrealizowana ó nabyto nieodpłatnie działkę o pow. 0,1200 ha na drogę gminną

39	XXXI/170/2021	30.06.2021	Wyrażenie zgody na nieodpłatne nabycie niezabudowanej nieruchomości położonej w obrębie geodezyjnym Rozłazów gmina Sochaczew z przeznaczeniem na drogę gminną	Uchwała zrealizowana Ódnabyto nieodpłatnie działkę o pow. 0,2917 ha na drogę gminną
40	XXXI/171/2021	30.06.2021	Wyrażenie zgody na nieodpłatne nabycie niezabudowanej nieruchomości położonej w obrębie geodezyjnym Karwów gmina Sochaczew z przeznaczeniem na drogę gminną	Uchwała zrealizowana Ódnabyto nieodpłatnie działkę o pow. 0,2152 ha na drogę gminną
41	XXXII/177/2021	25.08.2021	Przyjęcie wzoru wniosku o przyznanie dodatku mieszkaniowego oraz wzoru deklaracji o dochodach gospodarstwa domowego	Uchwała zrealizowana
<b>OCHRONA RODOWISKA</b>				
42	XXVII/149/2021	24.03.2021	Przyjęcie programu opieki nad zwierzętami bezdomnymi oraz zapobieganie bezdomności zwierząt na terenie Gminy Sochaczew w 2021 roku	Uchwała zrealizowana, na realizację programu przeznaczono kwotę 230.000,00 zł
43	XXVII/150/2021	24.03.2021	Zmiana parametrów drzew uznanych za pomnik przyrody, rosnących w alei w pasie drogi wojewódzkiej nr 580 w miejscowości Chodaków gmina Sochaczew z powodu zamierania drzew, całkowitej utraty walorów przyrodniczych i stwarzania niebezpieczeństwa	Zniesiono formę ochrony przyrody 2 drzew - lipy drobnolistnej wpisanych do rejestru pomników przyrody,
<b>PLANOWANIE I ZAGOSPODAROWANIE PRZESTRZENNE</b>				
44	XXXI/168/2021	30.06.2021	Przystąpienie do sporządzenia zmiany miejscowego planu zagospodarowania	W trakcie opracowywania

			przestrzennego gminy Sochaczew ó wie Dzi glewo zatwierdzonego uchwa€ nr XXXIV/133/2005 Rady Gminy w Sochaczewie z dnia 25 maja 2005 r.	
45	XXXII/179/2021	25.08.2021	Uchwalenie miejscowego planu zagospodarowania przestrzennego gminy Sochaczew ó fragment wsi Kuznocin	Uchwa€ zrealizowana
46	XXXV/190/2021	24.11.2021	Zmiana uchwa€ nr LXI/276/2018 Rady Gminy Sochaczew z dnia 27 czerwca 2018 r. w sprawie przyst pienia do sporz dzenia miejscowego planu zagospodarowania przestrzennego dla terenu obejmuj cego fragment wsi uków , gmina Sochaczew	W trakcie opracowywania
<b>PROGRAMY , REGULAMINY</b>				
47	XXXV/189/2021	24.11.2021	Przyj cie rocznego programu wspó pracy Gminy Sochaczew z organizacjami pozarz dowymi oraz innymi podmiotami prowadz cymi dzia€lno po ytku publicznego na 2022 rok	Uchwa€ do realizacji w 2022 roku
48	XXXVI/192/2021	15.12.2021	Przyj cie Gminnego Programu Profilaktyki i Rozwiazywania Problemów Alkoholowych oraz Przeciwdzia€nia Narkomanii w 2022 roku	Uchwa€ do realizacji w 2022 roku
<b>UCHWA/ Y RÓ NE</b>				
49	XXVII/153/2021	24.03.2021	Zatwierdzenie planu pracy Komisji Rewizyjnej Rady Gminy Sochaczew na 2021 rok	Uchwa€ zrealizowana -przeprowadzono kontrole zgodnie z planem
50	XXXI/172/2021	30.06.2021	Nadanie Honorowego	Uchwa€ zrealizowana

			Obywatelstwa Gminy Sochaczew Panu Lucjanowi Felczakowi	
51	XXXII/176/2021	25.08.2021	Określenie ceny jednostki paliwa obowiązującej w Gminie Sochaczew na rok szkolny 2021/2022	Uchwała w trakcie realizacji w roku szkolnym 2021/2022
52	XXXII/178/2021	25.08.2021	Rozpatrzenie skargi na działania Wójta	Skarga uznano za bezzasadną
53	XXXIV/182/2021	27.10.2021	Wyrażenie zgody na zawarcie porozumienia w sprawie zasad współpracy Stron w zakresie opracowania dokumentu programowego jednostek samorządu terytorialnego wchodzących w skład Innego Instrumentu Terytorialnego śyrardowskiego Obszaru Funkcjonalnego w perspektywie 2021-2027	Uchwała zrealizowana
54	XXXIV/183/2021	27.10.2021	Wyznaczenie przedstawiciela Gminy Sochaczew do uczestnictwa w Komitecie Sterującym w ramach Innego Instrumentu Terytorialnego śyrardowskiego Obszaru Funkcjonalnego ś	Uchwała zrealizowana
55	XXXV/187/2021	24.11.2021	Ustalenie wynagrodzenia Wójta Gminy Sochaczew	Wynagrodzenie dla Wójta Gminy Sochaczew ustalono zgodnie z Rozporządzeniem Rady Ministrów z dnia 25 października 2021 r. w sprawie wynagradzania pracowników samorządowych ( Dz.U. z 2021 r. poz. 1960 )
56	XXXV/186/2021	24.11.2021	Ustalenie zasad przyznawania i wysokości diet radnych Gminy Sochaczew	Uchwała do realizacji od 1.01.2022 r.

57	XXXVI/191/2021	15.12.2021	Ustalenie zasad przyznawania diet osobom Gminy Sochaczew	Uchwała do realizacji od 1.01.2022 r.
----	----------------	------------	--	---------------------------------------

**Wójtem Gminy Sochaczew jest Mirosław Orliński,**

który pełni tę funkcję od 1990 roku.

Do obowiązków Wójta należy wykonywanie uchwał Rady Gminy Sochaczew, wykonywanie zadań określonych przepisami prawa, reprezentowanie gminy na zewnątrz.

Wójt realizuje zadania przy pomocy Urzędu Gminy Sochaczew.

**W skład kierownictwa Urzędu Gminy wchodzi :**

Wójt Gminy – Mirosław Orliński,

Sekretarz Gminy – Elżbieta Kowalczyk,

Skarbnik Gminy – Alicja Ziobrowska.

**IV. EWIDENCJA LUDNOSCI**

Statystyka meldunków 2021.01.01 - 2021.12.31

**POBYT CZASOWY**

Ilość zameldowana na pobyt czasowy - 780

w tym cudzoziemców - 740

Ilość wymeldowana z pobytu czasowego - 3

w tym cudzoziemców - 0

	Rok			
	2018	2019	2020	2021
Liczba meldunków	254	1232*	762*	780*

\*- Duży wzrost zameldowania na pobyt czasowy spowodowany przybyciem dużej ilości obywateli Ukrainy, Białorusi, Gruzji, Kolumbii oraz innych państw.

**POBYT STAŁY**

Ilość zameldowana na pobyt stały - 397

w tym cudzoziemców - 1

Ilo zameldowa spoza gminy	- 214
Ilo wymeldowa z pobytu stałego	- 97
w tym cudzoziemców	- 0

	Rok			
	2018	2019	2020	2021
Liczba meldunków	432	385	375	397

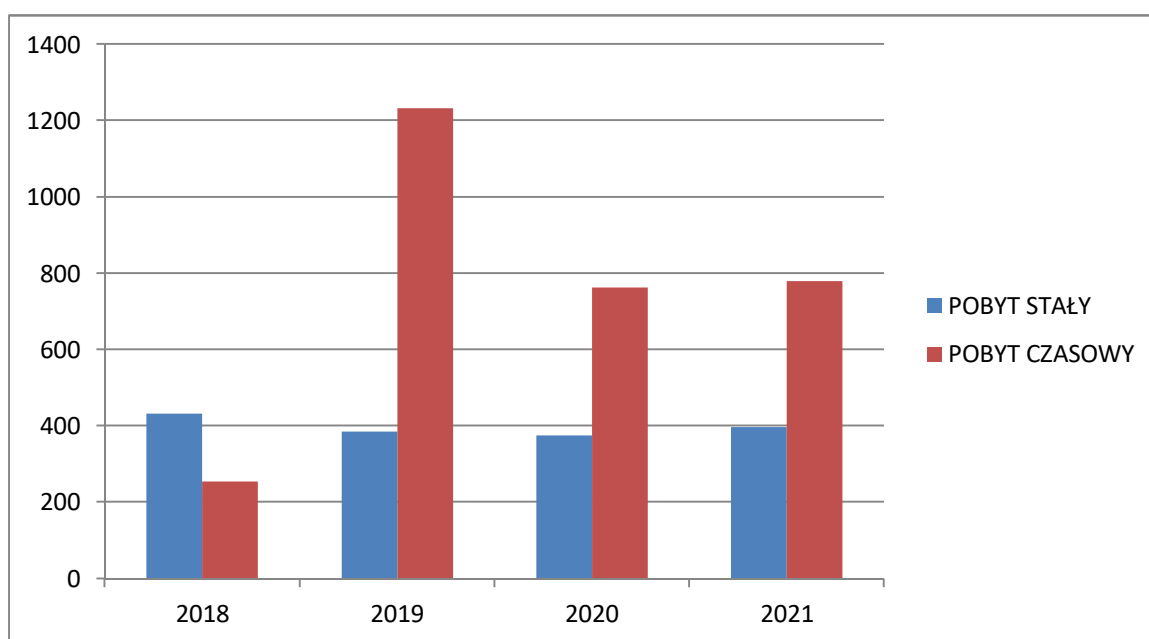

### STATYSTYKA LUDNO CI - ILO CIOWA

(Statystyka w rozbiciu na Miejscowo ci stan na dzie 2021-12-31) ó pobyt stały:

a) SOCHACZEW (1428072)	11016
b) ALTANKA	501
b) ANDRZEJÓW DURANOWSKI	278
b) BIELICE	270
b) BOGDANIEC	27
b) BRONIS/ AWY	162
b) CHODAKÓWEK	128
b) CHRZCZANY	130
b) CZERWONKA-PARCEL	776
b) CZERWONKA-WIE	125
b) CZYSTE	129

b) DACHOWA	139
b) DURANÓW	45
b) DZI GLEWO	316
b) FELIKSÓW	297
b) GAW/ ÓW	489
b) IGNACÓWKA	34
b) JANASZÓWEK	110
b) JANÓWEK DURANOWSKI	119
b) JE ÓWKA	254
b) KARWOWO	163
b) KA MIERÓW	215
b) K TY	587
b) KO USZKI-KOLONIA	81
b) KO USZKI-PARCEL	398
b) KUZNOCIN	1100
b) LUBIEJEW	152
b) MOKAS	442
b) NOWE MOSTKI	396
b) OR/ Y-CESIN	126
b) PILAWICE	79
b) ROZLAZ/ ÓW	553
b) SIELICE	112
b) SOCHACZEW-WIE	28
b) W/ ADYS/ AWÓW	166
b) WÓJTÓWKA	155
b) WYCZÓ/ KI	127
b) WYJAZD	71
b) WYMYS/ ÓW	71
b) ZOSIN	120
b) D ARÓW	567
b) ELAZOWA WOLA	54
b) UKÓW	924

## STATYSTYKA MIESZKA CÓW WG WIEKU I P/ CI

Pobyt sta

gmina SOCHACZEW (1428072)

na dzie 2021-12-31

grupowanie dat dzienn



Wiek	Mężczyzn	Kobiet	Ogółem
0-2	167	163	330
3	67	57	124
4-5	150	130	280
6	68	63	131
7	58	53	111
8-12	384	357	741
13-15	216	233	449
16-17	130	127	257
18	66	56	122
19-65	3611	0	3611
19-60	0	3130	3130
> 65	558	0	558
> 60	0	1172	1172
ogółem	5475	5541	11016

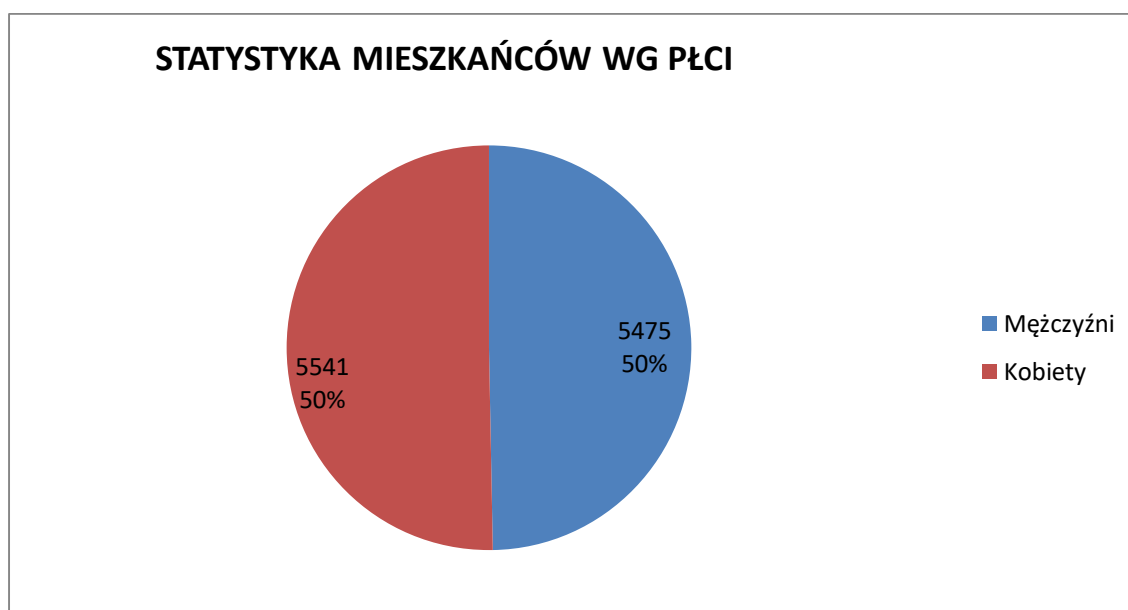

### **ZDARZENIA USC (teren Gminy Sochaczew)**

Ilość urodzeń - 108

Ilość zgonów - 131

Liczba ludności w Gminie Sochaczew na dzień 31 grudnia 2021 roku wynosiła 11292 (pobyt stały i pobyt czasowy), w tym 5634 mężczyzn i 5658 kobiet. W okresie od 1 stycznia do 31 grudnia 2021 roku 1137 osoby dokonały zameldowania, w tym 397 na pobyt stały i 780 osoby na pobyt czasowy - przeważnie na okres 2-3 miesięcy. Przeważającą część przy meldunkach byli obywatele (pod względem ilości meldunków):

- Ukrainy,
- Polski,
- Białorusi.

Wiek Produkcyjny w odniesieniu do poszczególnych kategorii wiekowych (pobyty stały ó GUS przedstawia się następująco):

- liczba mężczyzn w wieku przedprodukcyjnym (15 lat i mniej) wynosi 1110 osób, a liczba kobiet 1056 osób,
- liczba mężczyzn w wieku produkcyjnym (16-65 lat) wynosi 3807 osób, a liczba kobiet w wieku produkcyjnym (16-60 lat) wynosi 3313 osoby,
- liczba mężczyzn w wieku poprodukcyjnym wynosi 558 osób a liczba kobiet 1172 osoby.

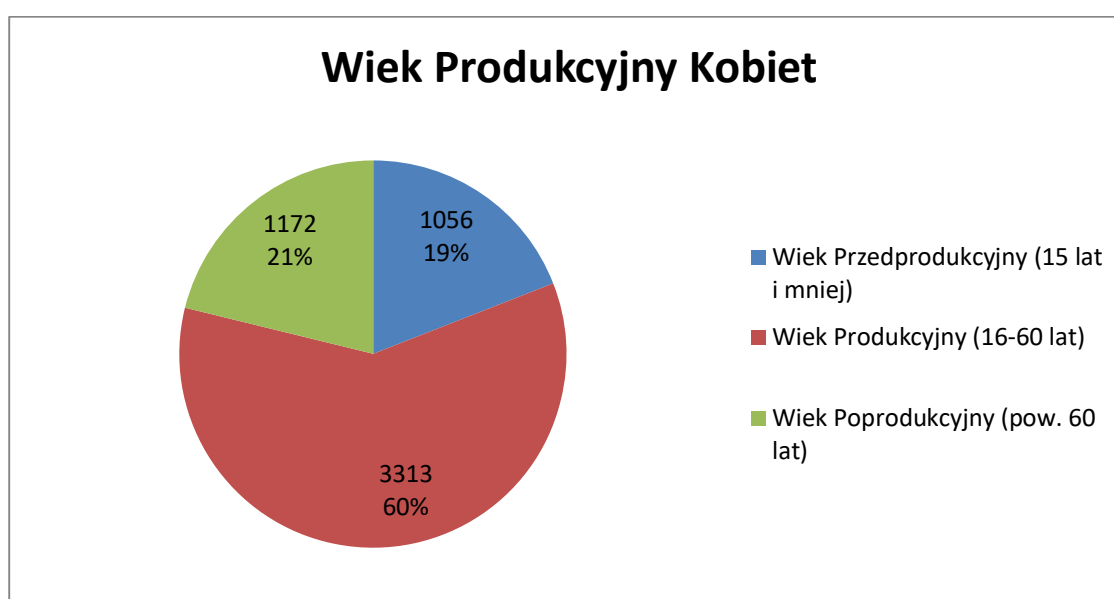
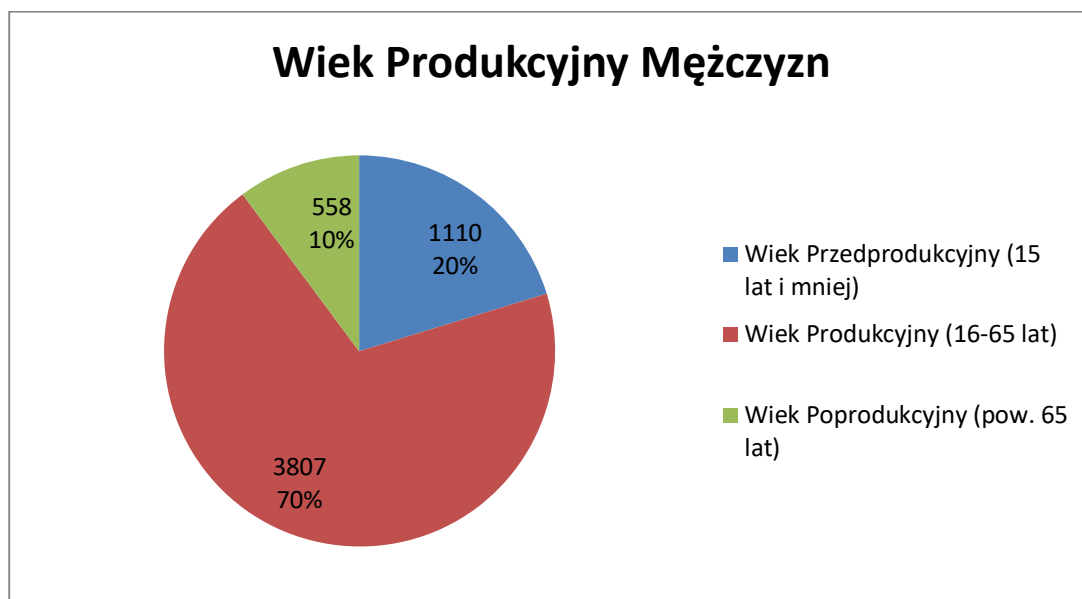

Przyrost naturalny ludności w 2021 roku był ujemny i wyniósł 23 osoby  
- w tym: - urodzeń 108; zgonów - 131.

W gminie Sochaczew od dłuższego czasu systematycznie powiększa się liczba ludności. Meldunków na pobyt stały rocznie przybywa między 300 a 400 osób i przeważnie osób z miasta Sochaczew, w dużej ilości to młode rodziny z dziećmi typu 2+1 lub 2+2. Ostatnimi czasy sytuacja związana u naszych wschodnich sąsiadów spowodowała i ilość meldunków na pobyt czasowy została gigantycznie zwiększona przeważnie z ilości 100-120 osób rocznie do 780 w zeszłym roku lub 1232 osób w 2019r. Pod względem meldunków obcokrajowców na pobyt czasowy jesteśmy liderem w Powiecie Sochaczewskim, jest to spowodowane dużą ilością firm produkcyjnych pracujących i wynajmujących lokale na terenie Gminy Sochaczew. Oprócz obywateli Ukrainy, Białorusi, Gruzji czy Mołdawii nasza Gmina coraz bardziej zauważalna jest przez obywateli takich egzotycznych krajów jak Kolumbia, Gujana czy Meksyk. Reasumując powyższe liczba ludności systematycznie wzrasta szczególnie od roku 2018.

## V. WYKONANIE BUDŻETU GMINY SOCHACZEW ZA 2021 ROK

Sprawozdanie roczne z wykonania budżetu Gminy Sochaczew zostało opracowane zgodnie z art.267 Ustawy z dnia 27 sierpnia 2009 roku o finansach publicznych.

Zadania gospodarcze i budżet gminy realizowano zgodnie z Uchwałą Nr XXVI/136/2020 Rady Gminy Sochaczew z dnia 30 grudnia 2020 roku.

### **Plan dochodów uchwalony w/w Uchwałą na 01.01.2021 rok w kwocie**

	- 69.018.495,00 zł
w ciągu bieżącego roku zwiększy się do kwoty	- 94.251.423,75 zł
	czyli o kwotę : - 25.232.928,75 zł

w tym:

Plan dochodów bieżących zwiększy się o kwotę	- 10.002.847,53 zł
--	--------------------

Zmiany w planie dochodów bieżących wynikają z ostatecznej informacji Ministerstwa Finansów o wysokości części o wiatowej subwencji ogólnej dla Gminy Sochaczew, ze zmian planów dotacji otrzymanych z Mazowieckiego Urzędu Wojewódzkiego.

Plan dochodów majątkowych zwiększy się o kwotę	- 15.230.081,22 zł
--	--------------------

Planowane dochody w kwocie	- 94.251.423,75 zł
----------------------------	--------------------

zostały zrealizowane w wysokości	- 89.230.130,29 zł
----------------------------------	--------------------

co stanowi 94,67 % planu rocznego.

<b>Plan wydatków na 01.01.2021 rok w kwocie</b>	<b>- 71.110.972,00 zł</b>
---	---------------------------

w ciągu roku zwiększy się do kwoty	- 92.328.644,75 zł
------------------------------------	--------------------

tj. o kwotę	- 21.217.672,75 zł
-------------	--------------------

w tym:

plan wydatków bieżących zwiększy się o kwotę	- 6.083.374,31 zł
--	-------------------

oraz plan wydatków majątkowych zwiększy się o kwotę	- 15.134.298,44 zł
---	--------------------

Planowane wydatki w kwocie	- 92.328.644,75 z€
został zrealizowane w kwocie	- 74.701.201,31 z€
co stanowi 80,91% planu rocznego, w tym: wydatki bieżące	- 61.314.916,39 z€
tj. 90,34% planu rocznego oraz wydatki majątkowe w kwocie	- 13.386.284,92 z€
tj. 54,74 % planu rocznego.	

Na 01.01.2021 r. planowano deficyt budżetu w kwocie	- 2.092.477,00 z€
Na 31.12.2021 roku planowano nadwyżkę budżetową w kwocie	- 1.922.779,00 z€

Na 31.12.2021 r. osiągnięto nadwyżkę budżetową w kwocie	- 14.528.928,98 z€
---	--------------------

Na 31.12.2021 r. zadłużenie Gminy wynosi	- 2.220.000,00 z€
z tytułu kredytów długoterminowych zacięgniętych w latach 2013-2019.	
Kredyty zostaną spłacone do 31.12.2024 r.	

Zobowiązania wymagalnych Gmina nie posiada.

Zobowiązania z tytułu podatku dochodowego od osób fizycznych, składek ZUS, FP i KCH od wynagrodzeń, dodatkowego wynagrodzenia rocznego, zobowiązania wobec dostawców to kwota

-2.043.529,55 z€

Zobowiązania zostały uregulowane w terminach wynikających z obowiązujących przepisów a zobowiązania wobec dostawców zostały uregulowane zgodnie z obowiązującymi terminami zapłaty.

<b>Należności ogółem</b>	<b>- 4.758.137,60 z€</b>
z tego:	

<u>Należności wymagalne</u> w kwocie	<b>- 4.454.701,01 z€</b>
w tym:	

należności z tytułu dostaw towarów i usług	ó 161.416,21 z€
pozostałe	ó 4.293.284,80 z€

<u>Pozostałe należności</u> w kwocie	- 303.436,59 z€
--------------------------------------	-----------------

w tym:	
należności z tytułu dostaw towarów i usług	ó 203.884,59 z€
należności z tytułu podatków i składek na ubezpiecz. społeczne	ó 7.465,00 z€
z innych tytułów	ó 92.087,00 z€

## VI. FUNDUSZ SOŁECKI

Fundusz Sołeczki jest formą budżetu partycypacyjnego. Przedsięwzięcia finansowane ze środków funduszu sołeczkiego są wykonywane w ramach budżetu gminy, a następnie wykonanie odbywa się w oparciu o ogólnie obowiązujące przepisy dotyczące gospodarki finansowej gminy.

W Gminie Sochaczew jest 35 sołectw.  
Do funduszu sołectkiego przystąpiło 34 sołectwa.

/ czna kwota funduszu sołectkiego do wykorzystania w 2021 roku wynosiła - 935.595,92 zł  
Zrealizowano wydatki w kwocie - 658.771,17 zł  
tj. 70,41% w tym: wydatki bieżące na kwoty - 321.089,73 zł  
oraz wydatki majątkowe na kwoty - 337.681,44 zł

#### **W ramach funduszu zrealizowano między innymi:**

- Wykonano projekt budowy sieci wodociągowej w Dachowej
- Utwardzono drogi gminne w Czerwonce Parcel, Nowych Mostkach, Feliksówko oraz Orzechowcu
- Zakupiono i zamontowano radarowy wiatłoczek przy drodze gminnej w Zosinie
- Zakupiono tabliczki z numeracją domów dla mieszkańców wsi Woli i Chodakówka,
- Zakupiono mundury bojowe dla strażaków OSP Mokasie oraz OSP Wyczerpie
- Ułożono kostki brukowe oraz utwardzono teren przy Szkole Podstawowej w Mokasie, zakupiono książki do biblioteki szkolnej w Gawłowie, zakupiono pomoce dydaktyczne, sprzęt elektroniczny dla szkół Podstawowych w Wyczerpie, Wymysławie, wybudowano wiatłoczek rowerowy oraz monitoring zewnętrzny przy Szkole Podstawowej w Wymysławie
- Wykonano projekty budowy oświetlenia ulicznego w Czerwonce Parcel, wybudowano oświetlenie uliczne w Bielicach, Bronisławach, Feliksowie, Gawłowie, Kołuszkach Parcel, Nowe Mostki,
- Wybudowano plac zabaw w Kuznocinie oraz przy Szkole Podstawowej w Mokasie, doposażono plac zabaw w Kamierowie, ogrodzono działkę gminną z przeznaczeniem na plac zabaw w Lubiejewie, przeznaczono środki na utrzymanie porządku na terenie placu zabaw w Altance, Bielicach
- Wyremontowano wiatłoczek wiejski w miejscowości Czyste, zakupiono kuchnię gazowo-elektryczną oraz wyposażenie do wiatłocy wiejskiej w Mokasie, doposażono wiatłoczek wiejski w Dładowie oraz zagospodarowano teren wokół wiatłocy wiejskiej w Łukowie
- Zorganizowano spotkania integracyjne - kulturalne dla mieszkańców Altanki, Kamierowa, Rozławowa, Wyczerpie i Łukowa,
- Wybudowano boisko sportowe na działce gminnej w Kuznocinie,
- Wybudowano siłownię zewnętrzną w Kuznocinie oraz w Altance.

## **VII. WYKONANIE BUDŻETU GMINNEGO ZAKŁADU GOSPODARKI**

### **KOMUNALNEJ**

Plan przychodów i kosztów Gminnego Zakładu Gospodarki Komunalnej zrealizowany został w oparciu o przyjętą Uchwałę Budżetową Gminy Sochaczew na rok 2021 - załącznik Nr 8 do Uchwały Rady Gminy Sochaczew nr XXVI/136/2020 z dnia 30.12.2020r.

Zakład działa głównie w zakresie **Działu 400** o Wytwarzanie i zaopatrywanie w energię elektryczną, gaz i wodę - **Rozdziału 40002** o Dostarczanie i rozprowadzanie wody i dodatkowo w zakresie **Działu 600** o Transport i Łączność - **Rozdziału 600616** - Drogi Publiczne Gminne.

W okresie od początku roku do 31.12.2021r. zadania gospodarcze zrealizowane zostały zgodnie z przyjętym planem.

**Planowane przychody ogółem w kwocie** - 2.950.000,00 zł

**Zostały wykonane w kwocie** - 4.221.876,31 zł

z czego główną pozycją stanowi przychody ze sprzedaży wody, które wykonano

w wysokości - 2.960.908,13 zł

Pozostałe przychody wypracowane zostały w wysokości - 96.780,13 zł

nadwyżki nad wydatków obrotowych to kwota - 577.393,14 zł

**Planowane koszty ogółem w kwocie** - 2.950.000,00 zł

**Zostały wykonane w kwocie** - 3.662.752,65 zł

Zgodnie z przepisami, zarówno po stronie przychodów jak i kosztów, naliczone zostały odpisy amortyzacyjne od środków trwałych otrzymanych nieodpłatnie od Gminy Sochaczew w wysokości 586.794,91 zł. Ten zapis księgowy stosuje się w celu zrównoważenia kosztów amortyzacji przychodami, nie odzwierciedla on faktycznych przychodów i kosztów Zakładu.

**Wysokość kosztów poniesionych faktycznie w trakcie 2021 roku** - 2.947.247,19 zł

**Stan należności na 31.12.2021r. wynosi** - 338.570,60 zł

Stan należności z tytułu sprzedaży wody dla mieszkańców Gminy oraz przedsiębiorców działających na jej terenie.

**Stan środków pieniężnych na rachunku bankowym Zakładu na dzień 31.12.2021r. wynosi** - 369.733,34 zł

**Stan zobowiązań na dzień 31.12.2021r. wyniósł** - 600.962,13 zł

Stan zobowiązań wobec dostawców, wobec urzędu skarbowego z tytułu podatków dochodowego od osób fizycznych i prawnych, wobec Gminy Sochaczew z tytułu nadwyżki nad wydatków obrotowych oraz wobec pracowników z tytułu dodatkowego wynagrodzenia rocznego.

Wartość majątku, jakim dysponował Gminny Zakład Gospodarki Komunalnej na dzień 31.12.2021r. przedstawia się następująco:

1. Budynki i budowle - 4 stacje uzdatniania wody, przepompownia oraz sieci wodociągowe o wartości - 17.640.509,73 zł
2. Urządzenia techniczne i maszyny specjalistyczne o wartości - 513.509,05 zł
3. Środki transportu o wartości - 585.105,27 zł

## VIII. MIENIE KOMUNALNE:

### 1. Grunty przejęte pod drogi na podstawie decyzji administracyjnych w oparciu o przepisy ustawy o gospodarce nieruchomościami w 2021 roku stan na 31.12.2021r.

L.p.	Nr decyzji / Miejscowość	Nr działki	Pow. działki (ha)	Wartość (zł) wg średnich cen rynkowych 10 zł za m <sup>2</sup>
1.	GGR.6831.2.2.2021 Feliksów	15/23	0,2531	25310,00
2.	GGR.6831.2.6.2021 Feliksów	7/3	0,1950	19500,00
		7/8	0,0564	5640,00
		7/13	0,0621	6210,00
		7/15	0,1102	11020,00
		7/17	0,0062	620,00
3.	GGR.6831.2.7.2021 ukówka	6/5	0,0511	5110,00
		6/6	0,0013	130,00
		6/13	0,1243	12430,00
		6/15	0,0018	180,00
		6/23	0,1423	14230,00
		6/32	0,0852	8520,00
		6/39	0,0900	9000,00
		6/43	0,1137	11370,00
4.	GGR.6831.2.9.2021 Altanka	50/2	0,0075	750,00
		50/3	0,0523	5230,00
		50/6	0,0375	3750,00
		50/11	0,0706	7060,00
		50/12	0,0457	4570,00

		50/16	0,0766	7660,00
		50/17	0,0307	3070,00
		50/19	0,0306	3060,00
		50/20	0,0308	3080,00
		50/23	0,0407	4070,00
		50/24	0,0190	1900,00
5.	GGR.6831.2.10.2021 Czerwonka Parcele	95/12	0,0284	2840,00
6.	GGR.6831.2.12.2021 ukówka	92/14	0,0153	1530,00
7.	GGR.6831.2.17.2021 Nowe Mostki	73/1	0,0340	3400,00
		73/5	0,0400	4000,00
		73/8	0,0300	3000,00
8.	GGR.6831.2.19.2021 Rozlazów	6/13	0,1522	15220,00
9.	GGR.6831.2.21.2021 Dzi glewo	53/3	0,0296	2960,00
10.	GGR.6831.2.22.2021 K ty	33/2	0,2362	23620,00
11.	GGR.6831.2.23.2021 Orę Cessin	2/5	0,0198	1980,00
12.	GGR.6831.2.25.2021 Feliksów	74/1	0,0364	3640,00
13.	GGR.6831.2.28.2021 Czerwonka Parcele	109/11	0,0178	1780,00
		109/14	0,0172	1720,00
14.	GGR.6831.2.33.2021 Rozlazów	7/15	0,0167	1670,00
15.	GGR.6831.2.36.2021 Je ówka	106/1	0,0074	740,00
16.	GGR.6831.2.37.2021 Czerwonka Parcele	105/2	0,0366	3660,00
		105/4	0,0364	3640,00
17.	GGR.6831.2.39.2021 Pilawice	60/3	0,0133	1330,00
18.	GGR.6831.2.46.2021 Altanka	33/3	0,0331	3310,00
		33/5	0,2581	25810,00



		33/7	0,1067	10670,00
19.	GGR.6831.2.47.2021 Orzeł Ciesin	34/1	0,0507	5070,00
		34/2	0,1008	10080,00
		34/3	0,0504	5040,00
		34/4	0,1691	16910,00
		36/3	0,0332	3320,00
		36/4	0,1007	10070,00
		36/5	0,0333	3330,00
		36/6	0,1877	18770,00
20.	GGR.6831.2.49.2021 Czerwonka Parcele	169/4	0,0136	1360,00
21.	GGR.6831.2.50.2021 Altanka	43/1	0,0055	550,00
		43/3	0,0543	5430,00
		43/5	0,3033	30330,00
		43/17	0,0272	2720,00
22.	GGR.6831.2.52.2021 Mokas	75/5	0,0034	340,00
23.	GGR.6831.2.53.2021 Andrzejów Duranowski	64/3	0,0039	390,00
24.	GGR.6831.2.55.2021 Orzeł Ciesin	49/1	0,0020	200,00
		49/4	0,0118	1180,00
25.	GGR.6831.2.58.2021 Nowe Mostki	141/3	0,0385	3850,00
		141/6	0,0410	4100,00
26.	GGR.6831.2.59.2021 Rozłazów	58/22	0,0321	3210,00
		58/23	0,1421	14210,00
27.	GGR.6831.2.62.2021 Altanka	49/2	0,0211	2110,00
		49/5	0,0175	1750,00
		49/7	0,0171	1710,00

		49/9	0,0111	1110,00
28.	GGR.6831.2.64.2021 Altanka	81/19	0,0051	510,00
		81/20	0,1277	12770,00
		81/21	0,0230	2300,00
29.	GGR.6831.2.65.2021 Dzi glewo	53/6	0,0277	2770,00
30.	GGR.6831.2.66.2021 Nowe Mostki	226/1	0,0064	640,00
31.	GGR.6831.2.67.2021 Rozlaz <del>6</del> w	8/14	0,2993	29930,00
		8/26	0,0858	8580,00
		8/32	0,1218	12180,00
32.	GGR.6831.2.69.2021 Antoniew d arowski	78/13	0,0949	9490,00
		78/18	0,0674	6740,00
33.	GGR.6831.2.70.2021 Altanka	3/29	0,0266	2660,00
34.	GGR.6831.2.73.2021 Antoniew d arowski	97/4	0,0158	1580,00
35.	GGR.6831.2.74.2021 Rozlaz <del>6</del> w	1/20	0,0005	50,00
		2/19	0,0132	1320,00
36.	GGR.6831.2.78.2021 Feliksów	22/3	0,0253	2530,00
		23/5	0,0504	5040,00
37.	GGR.6831.2.79.2021 Or <del>6</del> Cesin	41/9	0,1137	11370,00
		41/11	0,0838	8380,00
		41/13	0,0500	5000,00
38.	GGR.6831.2.80.2021 Czerwonka Parcele	108/4	0,0455	4550,00
		108/9	0,0487	4870,00
39.	GGR.6831.2.81.2021 ukówka	73/1	0,0190	1900,00
		73/2	0,0621	6210,00
		73/6	0,0425	4250,00
		73/12	0,0663	6630,00

40.	GGR.6831.2.82.2021 Orę Cenin	66/3	0,0329	3290,00
		66/4	0,0440	4400,00
		66/5	0,0333	3330,00
		66/6	0,0451	4510,00
		66/7	0,0238	2380,00
41.	GGR.6831.2.83.2021 Orę Cenin	67/9	0,0410	4100,00
		67/12	0,0416	4160,00
		67/15	0,0326	3260,00
		67/16	0,0332	3320,00
		67/17	0,0242	2420,00
42.	GGR.6831.2.84.2021 Altanka	82/20	0,0454	4540,00
43.	GGR.6831.2.85.2021 Janówek Duranowski	59/1	0,0039	390,00
44.	GGR.6831.2.87.2021 Nowe Mostki	147/2	0,2742	27420,00
		147/6	0,0437	4370,00
		147/11	0,0472	4720,00
45.	GGR.6831.2.89.2021 d arów	43/3	0,0650	6500,00
		43/11	0,2196	21960,00
	<b>RAZEM</b>	<b>XXXXX</b>	<b>6,9445</b>	<b>694 450,00</b>

## 2. W 2021 roku Gmina Sochaczew:

**- przejęte nieodpłatnie grunty pod drogi** o powierzchni 7,6728 ha w tym:

- 6,9445 ha na podst. decyzji o podziale nieruchomości
- 0,7283 ha ó jako darowizny na podst. aktu notarialnego:
  - dz.nr ewid.43/13 o pow. 0,2917 ha w miejscowości Rozłazów,
  - dz.nr ewid.14/15 o pow. 0,2152 ha w miejscowości Karwowo
  - dz.nr ewid.67/6 o pow.0,1200 ha w miejscowości Orę Cenin
  - dz.nr ewid.191/21 o pow. 0,1014 ha w miejscowości Czerwonka Parcele

- do ewidencji rodków trwaych przyj to redni cen rynkow m<sup>2</sup> powierzchni dziaek w wysoko ci 10 z€m<sup>2</sup>.

**- Gmina Sochaczew zakupi 0,4501 ha, w tym:**

- na potrzeby infrastrukturalne spoecznie ci lokalnej dz. nr ewid.37/25 o pow.0,0836 w miejscowo ci K ty,
- na potrzeby budowy studni i stacji uzdatniania wody dz. nr ewid.273/16 o pow.0,3665 ha w miejscowo ci Mokas.

**3. Struktura majtku trwaego i zmiany w ci gu roku:**

**Grunty:**

Lp.	Grunty :	Stan na dzie 01.01.2021r.	Zwi kszenia	Zmniejszenia	Stan na 31.12.2021r.
1	2	3	4	5	6
		w ha	w ha	w ha	w ha
1.	Grunty przej te pod drogi	56,9978	7,6728	-	64,6706
2.	Grunty pod obiektami szkolnymi	3,9200	-	-	3,9200
3.	Grunty pod obiektami zwi zanymi z wod. (stacje wodoci gowe)	3,9673	0,3665	-	4,3338
4.	Grunty rolne i dziaek budowlane	20,9785	0,0836	-	21,0621
<b>OGÓ/ EM:</b>		<b>85,8636</b>	<b>8,1229</b>	<b>-</b>	<b>93,9865</b>

**4. Mieszkania komunalne:**

- liczba wniosków o przydziaenieszkania ó 24
- liczba wypconych dodatków mieszk. ó 33 wiadczenia na kwot 10.510,97 z€

**5. W 2021 roku wykonano remont budynku wietlicy wiejskiej w miejscowo ci Czyste 11A na kwot 21.045,30 z€**

## IX. REALIZACJA INWESTYCJI

**Raport o stanie Gminy Sochaczew w zakresie zrealizowanych inwestycji w 2021r. w zakresie dróg, oświetlenia ulicznego, wodociągów, sieciów zewn. trznych, placu zabaw, budynków gminnych oraz komunikacji gminnej przedstawia się następująco:**

### **1. Prace związane z utrzymaniem dróg:**

- remont poboczy drogi gminnej w miejscowości Gawłówek 18.671,40 z€
- remonty cz. składowe dróg gminnych w miejscowościach Altanka, Kuty, Kuty-Altanka
- utwardzenie drogi gminnej w miejscowości Czerwonka Parcelna d€300 mb 25.000,00 z€
- utwardzenie drogi gminnej w miejscowości Nowe Mostki na d€200 mb - 16.572,18 z€
- utwardzenie drogi gminnej Feliksówórcy Cesin na d€250 mb - 18.186,41 z€
- utwardzenie drogi gminnej w miejscowości Łuków na d€117 mb - 44.157,00 z€

W 2021r. wykonano prace związane z remontem chodnika w miejscowości Kuznocin, Kuty, Wykonano także odwodnienie dróg gm. w miejscowości Kuty i Dziękowo - 17.620,57 z€ oraz konserwację rowu przydrożnego w miejscowości Gawłówek 22.351,56 z€

W 2021r. roku zakupiono również sól drogową oraz piasek w celu posypywania dróg gminnych w sezonie zimowym. W ramach bieżącego utrzymania dróg dokonano zakupów w postaci kruszywa w celu utwardzenia dróg gminnych oraz mieszanki asfaltowej przeznaczona na uzupełnienie ubytków w drogach gminnych. Gmina Sochaczew w 2021r. wykonała również prace związane z koszeniem poboczy dróg i rowów na terenie gminy.

W 2021r. tak jak w poprzednich latach zostały wykonane niezbędne oznakowanie dróg gminnych m.in. w miejscowościach Chodaków, Gawłówek, Kuty, Nowe Mostki, Czerwonka Wieś, Kołuszki Parcelna, Łelazowa Wola, Rozłazówek, zarówno znakami drogowymi jak i barierami ochronnymi wraz z malowaniem oznakowania poziomego.

### **2. Prace związane z przebudową dróg w miejscowościach:**

- Rozłazówek na d€550 mb - 137.344,26 z€
- Dziękowo na d€400 mb - 73.332,60 z€
- Władysławów na d€163 mb - 65.657,13 z€
- Gawłówek na d€200 mb - 44.636,70 z€
- Kamierów na d€217 mb - 61.006,50 z€
- Wójtówka na d€1220mb - 189.993,18 z€
- Kuty-Altanka na d€720 mb - 291.738,78 z€
- Łuków na d€450 mb - 156.479,67 z€
- Andrzejów Duranowski na d€500 mb - 380.137,65 z€
- Altanka na d€450 mb - 153.504,00 z€
- Altanka na d€550 mb - 279.849,60 z€
- Wyczerki na d€1194 mb - 1.050.097,40 z€
- Kołuszki Parcelna na d€920 mb - 694.710,15 z€
- Gawłówek na d€650 mb - 144.869,40 z€

- Dzi glewo na d€950 mb - 192.657,98 z€
- Mokas na d€500 mb - 243.429,30 z€

Wykonano równie inwestycj zwi zan z budow chodnika i miejsc postojowych wraz z budow ogrodzenia przy Szkole Podstawowej w Feliksowie.

Ca€ inwestycji wynios€ - 248.727,44 z€

Zako czenie prac nast pi€ wiosn 2022r.

Wykonano tak e prace zwi zane z budow chodnika w pasie drogi gminnej w miejscowo ci K ty na d€600 mb ó 227.452,83 z€

### **3. Kolejnym dzia€m inwestycji, które zosta€ zrealizowane w 2021r. s inwestycje zwi zane z o wietleniem ulicznym.**

#### **a) Wybudowano o wietlenie uliczne w miejscowo ciach:**

- Altanka d€390 mb (9 szt. s€pów z oprawami LED) - 60.207,65 z€
- W edys €wów d€130 mb (3 szt. s€pów z oprawami LED) - 22.927,47 z€
- Wójtówka d€200 mb (4 szt. s€pów z oprawami LED) - 32.904,74 z€
- Kuznocin d€100 mb (2 szt. s€pów z oprawami LED) - 18.276,48 z€
- Kuznocin d€190 mb (4 szt. s€pów z oprawami LED) - 27.675,00 z€
- Feliksów d€335 mb (9 szt. s€pów z oprawami LED) - 66.233,77 z€
- Ko uszki Parcel d€270 mb (9 szt. s€pów z oprawami LED) - 37.121,76 z€
- Ko uszki Parcel d€100 mb (2 szt. s€pów z oprawami LED) - 17.613,24 z€
- Rozlaz €w d€260 mb (9 szt. s€pów z oprawami LED) - 59.273,48 z€
- Bronis €awy d€240 mb (6 szt. s€pów o wietleniowych z oprawami LED) ó 27.060,00 z€
- Bielice d€260 mb (8 szt. s€pów o wietleniowych z oprawami LED) - 42.458,42 z€
- Janówek Duranowski d€150 mb (4 szt. s€pów z oprawami LED) - 31.764,31 z€
- Altanka - 28.290,00 z€
- Andrzejów Duranowski d€270 mb (6 szt. s€pów z oprawami LED) - 38.849,43 z€
- Nowe Mostki d€180 mb (4 szt. s€pów z oprawami LED) - 25.819,68 z€
- Gaw €w d€400 mb (8 szt. s€pów o wietleniowych z oprawami LED) - 48.501,11 z€
- Ko uszki Parcel d€200 mb ó 19.570,07 z€
- (3 szt. s€pów o wietleniowych z oprawami LED)

#### **b) Wykonano projekty o wietlenia ulicznego w miejscowo ciach:**

- Projekt o wietlenia ulicznego w miejscowo ci Kuznocin - 6.150,00 z€
- Projekt o wietlenia ulicznego w miejscowo ci Czerwonka Parcel - 12.300,00 z€
- Projekt o wietlenia ulicznego w miejscowo ci uków - 14.760,00 z€
- Projekt o wietlenia ulicznego w miejscowo ci Kuznocin - 9.840,00 z€
- Projekt o wietlenia ulicznego w miejscowo ci Bielice - 7.380,00 z€
- Projekt o wietlenia ulicznego w miejscowo ci Wójtówka - 7.749,00 z€
- Projekt o wietlenia ulicznego w miejscowo ci Mokas - 10.332,00 z€

c) Ponadto wykonano oświetlenie terenu działki gminnej w miejscowości Altanka na której zlokalizowany jest plac zabaw i siłownia zewnętrzna.

d) Wykonano również remonty oświetlenia ulicznego w miejscowościach:

- Czerwonka Wieś, Koszki Parcel (wymiana uszkodzonych 2 szt opraw)	ó 5.104,50 z€
- Kuznocin (wymiana uszkodzonych 3 szt opraw)	ó 15.286,67 z€
- Dachowa, Koszki Parcel (wymiana uszkodzonych 3 szt opraw)	ó 3.198,00 z€
- Czerwonka Parcel (wymiana uszkodzonych 2 szt opraw)	ó 4.674,00 z€

Na terenie Gminy Sochaczew w 2021r. konserwatorem oświetlenia ulicznego była Firma Elektryczna Adam Adamski z Rybarzowa. Kwota przeznaczona na konserwację oświetlenia ulicznego w 2021r. wyniosła - 87.807,72 z€

#### 4. Inwestycje wodociągowe:

W zakresie realizacji inwestycji wodociągowych wykonano zadania w zakresie projektowania oraz budowy sieci wodociągowych.

Sieci wodociągowe wykonano w poszczególnych miejscowościach:

- budowa sieci wodociągowej w miejscowości Kuznocin na długości 258,50 mb ó 37.695,29 z€
- budowa sieci wodociągowej w miejscowości Orzechy Ciesin na długości 336,00 mb ó 46.527,63 z€
- budowa sieci wodociągowej w miejscowości Mokas na długości 307,00 mb ó 44.001,20 z€
- budowa sieci wodociągowej w miejscowości Altanka na długości 1832,00 mb ó 256.727,33 z€
- budowa sieci wodociągowej w miejscowości Rozłazów na długości 861,00 mb ó 99.413,79 z€

W 2021r. wykonano projekty sieci wodociągowych w miejscowościach Dachowa, Janaszówek, Rozłazów, Kuznocin, Orzechy Ciesin, Mokas.

- W 2021r. wykonano również projekt robót geologicznych na wykonanie ujęć wód podziemnych z utworów czwartorzędowych ó otworu studziennego nr 2, dla potrzeb projektowanego wodociągu wiejskiego w m. UKÓW ó dz. ewid. nr 199/2 obręb ukówka, gm. Sochaczew.
- W 2021r. wykonano także roboty geologiczne ó ujęć wód podziemnych z utworów czwartorzędowych ó otworu studziennego nr 2, dla potrzeb projektowanego wodociągu wiejskiego w m. UKÓW ó dz. ewid. nr 199/2 obręb ukówka, gm. Sochaczew. ó wartość robót 264.058,86 z€
- Podpisano również umowy na wykonanie koncepcji oraz projektu technicznego stacji uzdatniania wody w miejscowości uków, gmina Sochaczew. Termin zakończenia prac projektowych 30.04.2022r.

#### 5. Owiata i działki gminne:

W zakresie inwestycji związanych z owiata w 2021r. wykonano poszczególne zadania:

- Trwały prace związane z rozbudową Szkoły Podstawowej w Gawłowie

- Zakończono prace związane z budową wiatlicy na działce gminnej w miejscowości uków
  - Zakończono prace związane z budową boiska przy Szkole Podstawowej w Mokasie
- W 2021r. rozpoczęto prace związane z budową wiatlicy wiejskiej na działce gminnej w miejscowości Andrzejów Duranowski. Koszt inwestycji - 880 494,58 zł
- W 2021r. wykonano prace związane z budową, przebudową oraz utrzymaniem działek gminnych w miejscowościach:
- Wykonano siłownię zewnętrzną na działce gminnej w miejscowości Altanka - 52.000,00 zł
  - Wykonano plac zabaw przy Szkole Podstawowej w Mokasie - 31.086,95 zł
  - Wykonano siłownię zewnętrzną, plac zabaw oraz boisko rekreacyjne w miejscowości Kuznocin - 86.519,03 zł
  - Doposażono plac zabaw na działce gminnej w miejscowości Kamierów - 12.149,00 zł
  - Wykonano projekt placu zabaw na działce gminnej w miejscowości Dąbrowa - 2.275,50 zł
  - Wykonano ogrodzenie działki gminnej w miejscowości Lubiejew
  - Wykonano zagospodarowanie terenu wokół wiatlicy wiejskiej w miejscowości uków.

## **6. Transport publiczny:**

W 2021 r. usługę publicznego transportu zbiorowego świadczy prywatny przewoźnik wyłoniony w postępowaniu przetargowym oraz Zakład Komunikacji Miejskiej w Sochaczewie na podstawie zawartego porozumienia. Był to Przedsiębiorstwo Komunikacji Samochodowej w Grodzisku Mazowieckim. Na terenie Gminy Sochaczew w 2021r. funkcjonowały 3 linie tj. S1, S2, S3. Linia S1 obsługuje miejscowości Rozłazów, Kuty, Kuznocin, Dąbrowa, Dachowa. Linia ta posiada wysoką frekwencję przewożonych osób ze względu na gęstość zaludnienia miejscowości jak i Szkołę Podstawową w Kutach. Linia S2 przebiega przez miejscowości Bielice, Jeńcówka, Kamierów. Linia również przewozi dużą ilość mieszkańców ze względu na brak jakiegokolwiek poza gminną komunikacji na tym terenie. Linia S3 obsługuje mieszkańców miejscowości elazowa Wola, Czyste, Janaszówek, Zosin, Wójtówka. Linia ta posiada również bezpośrednie połączenie do Szpitala Powiatowego w Sochaczewie oraz Urzędu Gminy w Sochaczewie. Umowa zawarta z Przedsiębiorstwem Komunikacji Samochodowej została zawarta na kwotę - 335,531,27 zł

Zakład Komunikacji Miejskiej w Sochaczewie świadczy usługę przewozu osób na terenie Gminy Sochaczew w miejscowościach uków, Mokas, Dziągłowo, Kuznocin liniami nr 1, 3, 4, 6 oraz 8 na podstawie zawartego porozumienia w 2019r. Kwota dotacji przekazana Gminie Miasto Sochaczew na realizację zadań publicznych w zakresie lokalnego transportu zbiorowego wyniosła - 461 700,00 zł

Gmina Sochaczew w zakresie komunikacji przekazała również dotację celową dla Gminy Miasto Sochaczew na realizację zadania dotyczącego bezpłatnego przewozu osób na trasie Sochaczew PKP - Muzeum Fryderyka Chopina w elazowej Woli w dni wolne od pracy i w dni w godzinach otwarcia Domu Urodzenia Fryderyka Chopina i Parku w elazowej



Woli w okresie od 19.06.2021 roku do 30.09.2021 roku.

Dotacja ta wyniosła brutto

- 25.281,72 zł

## X. POZYSKIWANIE FUNDUSZY POZABUDOWOWYCH

Działania przeprowadzane w ramach pozyskiwania funduszy zewnętrznych przez Gminę Sochaczew przedstawia się następująco:

### 1. Realizacja dwóch kluczowych projektów w ramach Regionalnych Programów Operacyjnych Województwa Mazowieckiego na lata 2014-2020 ó projektów parasolowych, w ramach których Gmina pośredniczy w pozyskiwaniu dotacji na rzecz mieszkańców:

#### a) Wymiana ródów Ciepła na terenie Gminy Sochaczew

Projekt zakłada wymianę starych urządzeń grzewczych na nowe ekologiczne ródów ciepła w gospodarstwach domowych. W ramach projektu w 2021 roku podpisano umowy z mieszkańcami oraz opracowywano dokumenty przetargowe. Zgodnie z założeniami programu mieszkańcy otrzymuje dofinansowanie w wysokości 80% do zakupu, dostawy i montażu kotłowni. Realizacja projektu rozpoczęła się w 2020 roku, a jego zakończenie planowane jest na grudzień 2022 roku.

Koszty zadania:

- 1 481 154,00 zł

Wartość dofinansowania w projekcie:

- 1 089 840,00 zł

#### b) Odnawialne źródła Energii w gminach: Sochaczew, Nowa Sucha, Rybno i Teresin oraz Odnawialne źródła Energii w gminach: Sochaczew, Nowa Sucha, Rybno i Teresin ó etap II.

Projekt partnerski realizowany jest od 2018 roku. Obejmuje montaż instalacji fotowoltaicznych, kolektorów słonecznych, pomp ciepła oraz kotłowni na pellet. W 2021 roku, w ramach projektu przeprowadzono uzupełniające postępowanie przetargowe dotyczące zakupu, dostawy i montażu wraz z uruchomieniem instalacji fotowoltaicznych. Zakończenie projektu planowane jest na grudzień 2022 roku.

Odnawialne źródła Energii w gminach: Sochaczew, Nowa Sucha, Rybno i Teresin

Koszty zadania:

- 14 850 662,74 zł

Wartość dofinansowania:

- 9 566 580,90 zł

Odnawialne źródła Energii w gminach: Sochaczew, Nowa Sucha, Rybno i Teresin ó etap II.

Koszty zadania:

- 8 597 673,73 zł

Wartość dofinansowania:

- 5 606 978,17 zł

### 2. W ramach Mazowieckiego Instrumentu Aktywizacji Społeczeństwa MIAŚ MAZOWSZE 2021 pozyskano dofinansowanie na następujące inwestycje:

- Budowa siłowni zewnętrznej na działce gminnej w miejscowości Altanka,
- Budowa placu zabaw na działce gminnej w miejscowości Kuznocin,
- Budowa sieci oświetlenia ulicznego w miejscowości Rozłazów,

- d) Budowa sieci oświetlenia ulicznego w miejscowości Bronisławki,
- e) Budowa sieci oświetlenia ulicznego w miejscowości Koszki Parcel,
- f) Budowa sieci oświetlenia ulicznego w miejscowości Feliksów,
- g) Budowa sieci oświetlenia ulicznego w miejscowości Bielice.

Wartość dofinansowania dla każdego zadania wynosi € - 10 000,00 zł  
 środki zostały pozyskane z budżetu samorządu województwa mazowieckiego.

### 3. W ramach Mazowieckiego Instrumentu Wsparcia Ochrony Powietrza i Mikroklimate w 2021 roku pozyskano dofinansowanie na zadanie pn. **„Inwentaryzacja ciepła na terenie Gminy Sochaczew”**

Celem projektu było zebranie szczegółowych informacji o wszystkich rodzajach emisji zlokalizowanych na obszarze administracyjnym Gminy Sochaczew. Inwentaryzacja indywidualnych rodzajów ciepła została objęta wszystkie punkty adresowe znajdujące się na terenie Gminy Sochaczew tj. 3215 lokalizacji i obejmowała rodzaje ciepła w budynkach lub lokalach ogrzewanych indywidualnie, w tym w szczególności: w budynkach mieszkalnych (jednorodzinnych i wielorodzinnych), handlowych, usługowych i użyteczności publicznej.

W wyniku inwentaryzacji rodzaju ciepła przeprowadzonej w Gminie Sochaczew zidentyfikowano istniejące rodzaje ciepła, ustalono stan termomodernizacji budynków oraz zbadano wykorzystanie odnawialnych źródeł energii. Na podstawie zebranych informacji, scharakteryzowano ogólnie wykorzystywanych na obszarze gminy rodzajów ciepła, wskazano obszary najbardziej problematyczne, a także zasugerowano potencjalne kierunki poprawy stanu rzeczy. Przedstawiono plany użytkowników w zakresie wymiany rodzaju ciepła zarówno w ujęciu czasowym, jak i w ujęciu jakościowym. Dokonano opisu i analizy efektywności energetycznej budynków/obiektów zlokalizowanych na obszarze gminy skupiających się na standardzie w zakresie ocieplenia ścian zewnętrznych, dachu/stropodachu oraz zamontowanych okien. Zdiagnozowano najbardziej problematyczne aspekty oraz nakreślono kierunki poprawy sytuacji. Przedstawiono plany termomodernizacyjne użytkowników zarówno w ujęciu czasowym, jak i w ujęciu jakościowym. Zbadano popularność rodzajów bazujących na energii odnawialnej oraz instalacji fotowoltaicznej, turbin wiatrowych, instalacji kolektorów słonecznych oraz pomp ciepła. Określono potencjał dalszego rozwoju w tej dziedzinie oraz uwzględniając plany inwestycyjne użytkowników.

Po przeprowadzonej inwentaryzacji została opracowana raport oraz baza danych dotycząca rodzaju ciepła na terenie Gminy Sochaczew.

Całkowita wartość zadania: - 73 308,00 zł  
 łączna wartość dofinansowania w projekcie: - 36 654,00 zł

### 4. W ramach Programu Operacyjnego Polska Cyfrowa na lata 2014-2020, Osi Priorytetowej V „Rozwój cyfrowy JST oraz wzmocnienie cyfrowej odporności na zagrożenia REACT-EU, Działania 5.1 Rozwój cyfrowy JST oraz wzmocnienie cyfrowej odporności na zagrożenia” złożono wnioski na realizację projektu grantowego pn. **„Wsparcie dzieci z rodzin zagrożonych w rozwoju cyfrowym”** Granty PPGR

Zgodnie z założeniami programu, projekt adresowany jest do uczniów, których krewni w linii prostej (rodzice, dziadkowie, pradziadkowie) byli zatrudnieni w Państwowych Gospodarstwach Rolnych. W ramach projektu uczniowie będą mogli otrzymać laptopy w 100% dofinansowane ze środków programu. W 2021 roku zebrano ponad 40 wniosków od Beneficjentów zainteresowanych udziałem w projekcie. Na podstawie zebranych wniosków został opracowany oraz złożony wniosek. Celem projektu jest wsparcie rodzin powojennych z dziećmi w zakresie dostępu do sprzętu komputerowego oraz dostępu do Internetu.

*Całkowita wartość zadania:* - 126 500,00 zł

*licznikowa wartość dofinansowania w projekcie:* - 126 500,00 zł

5. **W ramach poddziałania 19.2 – Wsparcie na wdrażanie operacji w ramach strategii rozwoju lokalnego kierowanego przez społeczność z wyłączeniem projektów grantowych oraz operacji w zakresie podejmowania działań o charakterze gospodarczym objętego Programem Rozwoju Obszarów Wiejskich na lata 2014-2020, złożono wniosek na realizację projektu pn. – Przebudowa drogi gminnej w miejscowości Gawłowo. Realizacja inwestycji ma miejsce w 2022 roku i obejmuje przebudowę drogi o długości 815 metrów.**

*Całkowita wartość zadania:* - 554 518,86 zł

*licznikowa wartość dofinansowania w projekcie:* - 188 646,00 zł

6. **W ramach Programu Rozwoju Fundusz Polski / udział Program Inwestycji Strategicznych, złożono trzy wnioski:**

- a) Zakup nowego samochodu ratowniczo-gaśniczego ze sprzętem ratowniczo-gaśniczym zamontowanym na stałe dla jednostki OSP Mokas w Gminie Sochaczew,
- b) Budowa Stacji Uzdatniania Wody wraz z siecią wodociągów w miejscowości uków,
- c) Przebudowa sieci dróg gminnych w miejscowościach: Kołuszki Parcela 6 Orzechy, Cesin, Bielice 6 Sielice, Kołuszki Parcela.

Dofinansowanie zostało pozyskane na zadanie dotyczące przebudowy sieci dróg gminnych, obejmujące około 5 kilometrów ciągów komunikacyjnych. Inwestycja ma być realizowana w 2022 roku. Przebudowa dróg gminnych wpłynie na poprawę parametrów technicznych i użytkowych dróg, poprawi bezpieczeństwo i komfortu jazdy oraz bezpieczeństwa ruchu kołowego i pieszego. Drogi zostaną dostosowane zgodnie z parametrami klasy technicznej L.

*Całkowita wartość zadania:* - 4 317 849,83 zł

*licznikowa wartość dofinansowania w projekcie:* - 4 101 957,34 zł

7. **Gmina Sochaczew łącznie z gminami z terenów powiatu grójeckiego, sochaczewskiego oraz ryrdowskiego 6 w ramach współpracy partnerskiej 6 stworzy 6 ryrdowski Obszar Funkcjonalny. Celem utworzenia subregionu będzie rozpoczęcie prac związanych ze skutecznym przygotowaniem gmin czernkowskich do pozyskiwania środków pieniężnych, m.in. z funduszy Unii Europejskiej w nowej**

perspektywie finansowej 2021 ó 2027, na realizacj projektów, których celem b dzie wspieranie rozwoju i podnoszenie jako ci ycia mieszka ców.

W 2021 roku trwaó prace zwi zane z opracowaniem Planu Dziaó , który wyznacza b dzie wspólne kierunki rozwoju Subregionu yrdowskiego. W ramach tych dziaó przygotowane zostaó propozycje projektów do realizacji w latach 2022 ó 2027.

Do propozycji projektów zostaó przedstawione nast puj ce zadania do zrealizowania na terenie Gminy:

- a) modernizacja o wietlenia ulicznego na energooszcz dne,
- b) budowa przedszkola gminnego,
- c) budowa drogi na odcinku Zosin ó Janaszówek,
- d) wyposa enie i modernizacja pracowni komputerowych i dydaktycznych w Szkoóch Podstawowych na terenie Gminy.

## **XI. PLANOWANIE PRZESTRZENNE**

### **1. Studium uwarunkowa i kierunków zagospodarowania przestrzennego gminy Sochaczew.**

Studium uwarunkowa i kierunków zagospodarowania przestrzennego Gminy Sochaczew zostaó przyj te Uchwaó nr LVIII/293/2014 Rady Gminy Sochaczew z dnia 29.10.2014r. Gównym celem okre lenia kierunków zmian w strukturze przestrzennej Gminy zawartych w Studium oraz w przeznaczeniu terenu, jest zapewnienie wysokiej jako ci ycia mieszka ców, poprzez: rozwój spoóeczny (np. zapewnienie prawidówego funkcjonowania usóg publicznych), gospodarczy (np. wprowadzanie nowych funkcji, rozwój przedsi biorczo ci i wzrost efektywno ci rolnictwa), rozwój infrastruktury technicznej i komunikacyjnej, przy zachowaniu zasady zrównowa onego rozwoju.

Studium Gminy Sochaczew okre la polityk przestrzenn gminy i jej gówne kierunki rozwoju przestrzennego, którymi s :

- zabudowa mieszkaniowa jednorodzinna (38,9%),
- tereny u ytkowane rolniczo (26,3%),
- tereny zieleni i wód (15,8%),
- tereny usógowe (5%)
- tereny produkcyjne (3,9%)
- tereny komunikacji (2,1%)
- infrastruktura techniczna (0,7%)

Cele zagospodarowania przestrzennego obejmuj tworzenie warunków przestrzennych podnosz cych konkurencyjno i atrakcyjno Gminy, popraw warunków ycia jej mieszka ców, przy jednoczesnym zachowaniu równowagi mi dzy aktywno ci ekonomiczn , spoóeczna i rodowiskiem przyrodniczym i kulturowym. Dalszy rozwój i niezawodno ósystemów infrastruktury technicznej przyczyni si do podniesienia konkurencyjno ci i atrakcyjno ci gminy dla inwestorów z zewn trz. Studium zawiera

generalne zasady zagospodarowania przestrzennego gminy oraz wytyczne, którymi należy kierować się w kreowaniu polityki przestrzennej. Zgodnie z ustawą z dnia 27 marca 2003r. o planowaniu i zagospodarowaniu przestrzennym (t.j. Dz. U. z 2022, poz. 503) zapisy Studium służyć będą przy sporządzaniu miejscowych planów zagospodarowania przestrzennego. W roku 2021 nie podjęto uchwały w zakresie zmiany Studium uwarunkowań i kierunków zagospodarowania przestrzennego.

## **2. Miejscowe plany zagospodarowania przestrzennego.**

Wg stanu na dzień 31.12.2021r. w Gminie Sochaczew obowiązują 47 miejscowe plany zagospodarowania przestrzennego. Pokrywają one 1705 ha terenu gminy (18,65%). Dominującą w obowiązujących planach miejscowych jest funkcja zabudowy mieszkaniowej jednorodzinnej (65,8%). Tereny przeznaczone w planach pod usługi ogólnego przeznaczenia 16% w stosunku do powierzchni gminy objętej planami miejscowymi. Z uwagi na rolniczy charakter gminy i występowanie gleb klas I-III, które podlegają ochronie, 6,4% powierzchni gminy objętej planami przeznaczona została na tereny użytkowane rolniczo, w tym pod zabudowę zagrodową.

W trakcie procedury planistycznej znajduje się 5 obszarów (5 Uchwały Rady Gminy Sochaczew). Sporządzane plany obejmują nowe tereny, jak również dotyczą zmian planów już obowiązujących.

Rada Gminy Sochaczew w dniu 30 czerwca 2021r. podjęła uchwałę nr XXXI/168/2021 w sprawie przystąpienia do sporządzenia zmiany miejscowego planu zagospodarowania przestrzennego gminy Sochaczew o nazwie: Dzielno, zatwierdzonego uchwałą nr XXXIV/133/2005 Rady Gminy w Sochaczewie z dnia 25 maja 2005 roku. W toku procedury planistycznej dokonano zawiadomienia o podjęciu uchwały, pozyskano kopie mapy zasadniczej dla terenu objętego opracowaniem z Powiatowego Ośrodka Dokumentacji Geodezyjnej i Kartograficznej w wersji numerycznej.

Wszystkie dokumenty planistyczne opracowane są w postaci wektorowej ze zwektoryzowanymi wydzieleniami planistycznymi z możliwością udostępniania, jak również z usług ich przeglądania i pobierania. Zatwierdzone i obowiązujące Uchwały Rady Gminy Sochaczew w zakresie uchwalenia miejscowego planu zagospodarowania przestrzennego są udostępniane na platformie InspireHub.

## **3. Decyzje o warunkach zabudowy.**

W przypadku, gdy dla określonego terenu nie uchwalono miejscowego planu zagospodarowania przestrzennego, przedsięwzięcia są realizowane w drodze ustalenia warunków zabudowy i zagospodarowania terenu, przy czym lokalizacja inwestycji celu publicznego ustala się w drodze decyzji o lokalizacji inwestycji celu publicznego. W 2021r. Wójt Gminy Sochaczew wydał 192 decyzje o warunkach zabudowy. Głównym zamierzeniem inwestycyjnym o jakie występowali Inwestorzy, to zabudowa mieszkaniowa jednorodzinna. W toku postępowania administracyjnych wydanych zostało 11 decyzji odmawiających ustalenia warunków zabudowy. W 2021r wydano

15 decyzji o ustaleniu lokalizacji inwestycji celu publicznego, przede wszystkim w zakresie budowy sieci wodociągowej oraz budowy oświetlenia ulicznego.

Od 1.01.2021r. do 31.12.2021r. zawnioskowano i wydano łącznie 656 za wiadcze o braku miejscowego planu zagospodarowania przestrzennego oraz wypisów i wyrysów z miejscowych planów zagospodarowania przestrzennego.

**4. Wpływy do budżetu z tytułu wydawanych decyzji oraz wypisów i wyrysów z planów miejscowych oraz za wiadcze o przeznaczeniu terenu.**

Wpływy z tytułu:

- wydanych za wiadcze o przeznaczeniu terenu - 5304,00 zł
- wydanych wypisów i wyrysów z miejscowych planów zagospodarowania przestrzennego - 19 980,00 zł
- wydanych decyzji o warunkach zabudowy - 7 452,00 zł
- opłat skarbowych z tytułu udzielonych pomocy - 1 001,00 zł

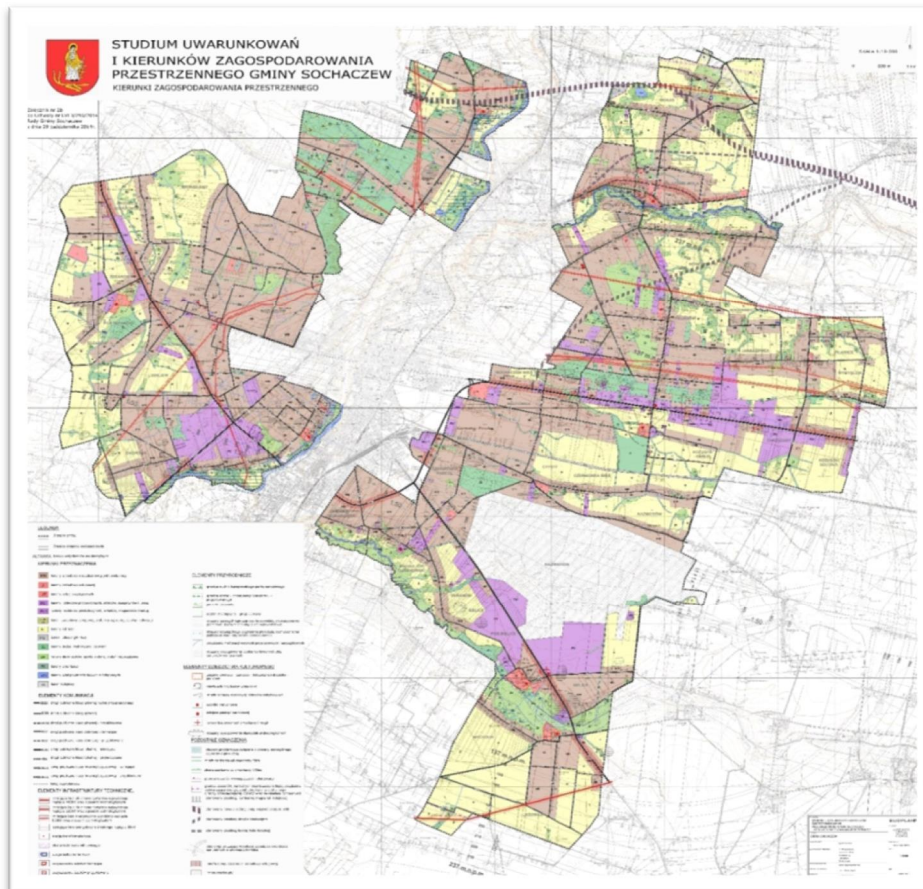

Studium Uwarunkowa i Kierunków Zagospodarowania Przestrzennego Gminy Sochaczew (załącznik graficzny).

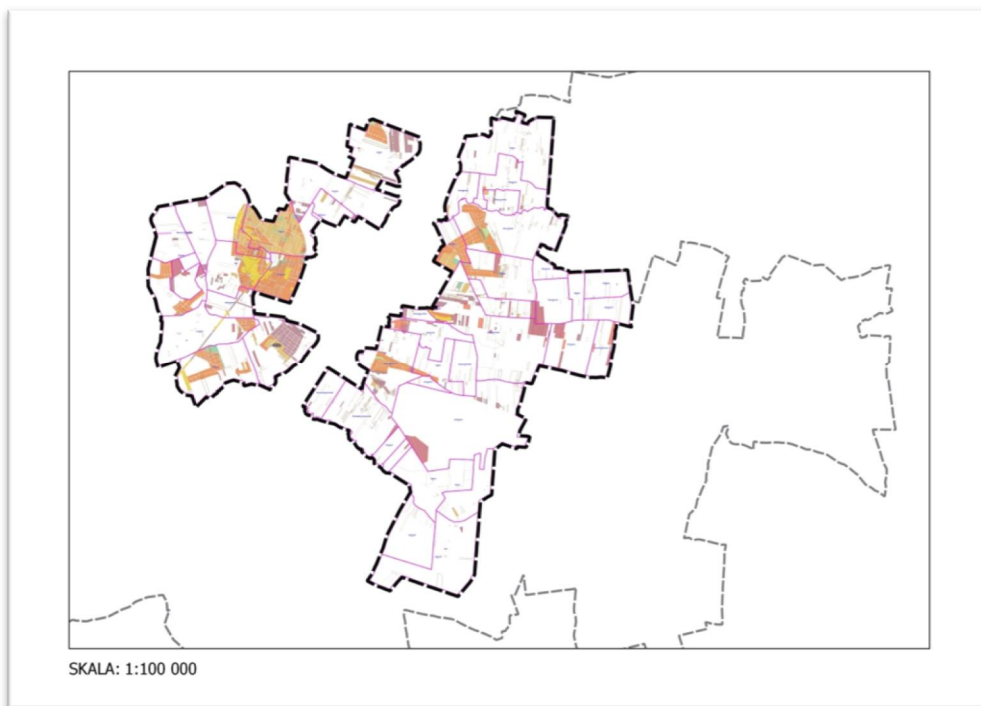

*Mapa obrazująca obwizujące miejscowe plany zagospodarowania przestrzennego na terenie Gminy Sochaczew.*

## **XII. GOSPODAROWANIE ODPADAMI KOMUNALNYMI**

### **1. System gospodarowania odpadami komunalnymi**

W roku sprawozdawczym na terenie Gminy Sochaczew systemem gospodarowania odpadami komunalnymi objętych zostało 10 525 mieszkańców, w tym w zabudowie wielorodzinnej 142 osób, w zabudowie jednorodzinnej 10383. Gmina Sochaczew niezmiennie od 2013 roku zapewnia odbiór odpadów z nieruchomości zamieszkałych. Na dzień 31.12.2021 roku liczba tych nieruchomości wynosiła 3412.

### **2. Odbiór i zagospodarowanie odpadów komunalnych**

Odbiorem odpadów od właścicieli nieruchomości zamieszkałych Gminy Sochaczew w całym roku 2021 zajmowała się firma Partner. Usługa świadczona była na podstawie dwóch odrębnych umów, będących wynikiem przeprowadzonych dwóch postępowań o udzielenie zamówienia publicznego, odpowiednio w roku 2020 (na okres 01.07.2020 do 30.06.2021) oraz w roku 2021 (na okres 01.07.2021 do 30.06.2022). W związku z wymogiem ustawy o utrzymaniu czystości i porządku w gminach (Dz. U. z 2021 r. poz. 888 z późn. zm.), obie umowy oparte były o regulacje dotyczące rozliczania usług odbioru i zagospodarowania odpadów komunalnych.

Kalkulacja cen wynikających z zakończonego postępowania przetargowego w zestawieniu z pozostałymi kosztami, które ponosi Gmina, na obsługę systemu gospodarowania odpadami, pozwoliła na utrzymanie stawki opłaty za miesiąc na dotychczasowym poziomie. To odpowiednio 28 zł od jednej osoby miesięcznie przy kompostowaniu bioodpadów oraz 34 zł od jednej osoby miesięcznie przy braku kompostownika.

W 2021 roku przyniesiono również Gminny Punkt Selektywnej Zbiórki Odpadów Komunalnych dla potrzeb mieszkańców Gminy Sochaczew. Punkt niezmiennie mieści się w miejscowości Kuty 1A. Bieżąca obsługa punktu zajmuje się Gmina, natomiast odbiorem i zagospodarowaniem zebranych tam odpadów wykonawcą wyznaczony w przetargu jest firma PARTNER Dariusz Apelski.

Rok 2021, to pierwszy rok od początków działania systemu, w którym możliwe było utrzymanie stawki opłaty za odbiór odpadów na dotychczasowym poziomie. Taka możliwość, to zasługa wielu czynników. Z pewnością należy wymienić regulację tonażowego rozliczania z wykonawcą, działanie punktu selektywnej zbiórki odpadów, działanie informacyjno-educacyjne dla mieszkańców, a także (a może przede wszystkim) coraz lepszą segregację odpadów u rodziców, czyli w gospodarstwach domowych mieszkańców Gminy Sochaczew.

W 2021 r. z terenu Gminy Sochaczew odebrano łącznie **2595,1 Mg** zmieszanych odpadów komunalnych. Ponadto na terenie Gminy Sochaczew wytworzono i odebrano następujące frakcje i ilości odpadów (Mg):

- opakowania z tworzyw sztucznych           ó 23,68;
- opakowania ze szkła                           ó 235,94;
- opakowania z papieru i tektury           ó 112,34;
- zmieszane odpady opakowaniowe           ó 423,1;
- odpady ulegające biodegradacji           ó 660,866;
- odpady wielkogabarytowe                 ó 136,72;
- odpady budowlane i remontowe           ó 56,16;
- zużyte opony                                 ó 19,60;
- bioodpady                                     ó 19,34;
- elektroodpady                               ó 14,308;
- popiół   ó 308,18.

### 3. Koszty obsługi systemu

Należy z tytułu opłat za gospodarowanie odpadami komunalnymi w okresie od 01.01.2021 do 31.12.2021 powstała na podstawie złożonych i obowiązujących w tym okresie deklaracji o wysokości przedmiotowego zobowiązania, to kwota **3 839 502,65 z€** za wpłaty z tego tytułu wynosi **3 650 949,99 z€** Należy jednak podkreślić, że nie wszystkie wpłaty dokonane w okresie sprawozdawczym dotyczą zobowiązań, dlatego te zaległości w opłacie za gospodarowanie odpadami komunalnymi na dzień 31.12.2021 wyniosły **1 309 220,49 z€** a nadpłaty **67 053,15 z€**

Poniżej zestawienie przedstawia koszty funkcjonowania całego systemu gospodarowania odpadami komunalnymi z rozbiorem na poszczególne kategorie:

- |   |                          |
|---|--------------------------|
| 1) <u>Koszty łącznie:</u>                               | <u>- 4 074 030,75 z€</u> |
|   | <b><u>brutto</u></b>     |
| 2) <u>Odbiór i zagospodarowanie odpadów komunalnych</u> | <u>- 3 850 356,76 z€</u> |
|   | <b><u>brutto</u></b>     |



w tym:

- odbiór i zagospodarowanie odpadów z nieruchomości, w tym PSZOK -  
- 3 849 870,76 z€  
brutto

- odbiór leków

- 486,00 z€

3) Koszty administracyjne:

- 224 159,99 z€

w tym:

- wynagrodzenia pracowników
- szkolenia pracowników
- utrzymanie programu komputerowego
- koszty eksploatacyjne (materiały biurowe)
- usługi obce
- koszty egzekucji i usług bankowych

Celem równoważenia działalności systemu jest dochodzenie zobowiązań wynikających z tytułu opłat za gospodarowanie odpadami komunalnymi, do czego stosuje się odpowiednio zapisy Ordynacji Podatkowej i Ustawy o postępowaniu egzekucyjnym w administracji. Działając na podstawie zapisów w/w Ustawy celem zaspokojenia zobowiązań pieniężnych w roku 2021 wystawiono 612 upomnień i 80 tytułów wykonawczych. Ponadto kontynuowane są postępowania egzekucyjne rozpoczęte w latach ubiegłych, liczba takich postępowań wynosi 152.

## **Analiza SWOT dla systemu gospodarki odpadami komunalnymi**

### **MOCNE STRONY:**

- Gmina właścicielem odpadów komunalnych;
- Objęcie 100% mieszkań nieruchomości zamieszkałych systemem gospodarowania odpadami komunalnymi;
- Wprowadzenie wyjątkowo selektywnej zbiórki odpadów, z podziałem na osoby kompostujące i niekompostujące odpady bio;
- wiadczanie usług odbioru przez podmioty mające do wiadczanie;
- zamykanie składowisk odpadów i ich rekultywowanie;
- monitoring i kontrole instytucji zewnętrznych (Urząd Marszałkowski i WIO).

### **SŁABE STRONY:**

- ograniczone narzędzia prawne do weryfikacji i kontroli podmiotów objętych systemem gospodarowania odpadami;
- mało efektywne stosowanie instrumentów i sankcji przez organy kontrolne dla dyscyplinowania podmiotów odbierających i zagospodarujących odpady;
- niska świadomość ekologiczna wytwórców odpadów;
- niska konkurencja i zagrożenie monopolizacji rynku odpadów komunalnych.

### **SZANSE:**

- osi ganie wymaganych poziomów odzysku i recyklingu;
- brak dzikich wysypisk;
- czyste rodowisko;
- rozpowszechnianie akcji edukacyjnej w zakresie gospodarki odpadami;

### **ZAGRO ENIA:**

- bariera kapitałowa we wprowadzaniu nowoczesnych rozwiązań technologicznych mogących przyczynić się do minimalizacji ilości wytwarzanych odpadów oraz zwi kszenia stopnia ich odzysku;

## **XIII. OCHRONA RODOWISKA**

- W bud ecie Gminy Sochaczew w 2021 r. zabezpieczono kwot - **230.000,00 z€** na realizacj zada z zakresu przeciwdziałania bezdomno ci zwierz t oraz opieki weterynaryjnej nad zwierz tami uczestnicz cymi w wypadkach drogowych. Odnotowali my 38 zgł sze do firmy zajmuj cej si utylizacj padł ych zwierz t.

- Corocznie Gmina Sochaczew jako beneficjent programu realizowanego przez Wojewódzki Fundusz Ochrony rodowiska i Gospodarki Wodnej (WFO iGW) w Warszawie pozyskuje rodki finansowe na zadania pn.: "**Usuwanie i unieszkodliwianie azbestu na terenie gminy Sochaczew w 2022 r.**". W ubiegł ym roku Gmina Sochaczew otrzymała dofinansowanie w wysoko ci - **14 555,83 z€** co stanowi 40% cał owitego kosztu kwalifikowanego. Cał kwoty jak Gmina przeznaczyła na odbiór azbestu od mieszka ców to - **21 833,74z€** / cznie od mieszka ców naszej Gminy odebrano **87,96 ton** odpadów azbestowych.

- W 2021 roku na terenie Gminy Sochaczew nie odnotowali my wyst pienia niekorzystnych zjawisk atmosferycznych. Jednak e Zarz dzeniem nr 174 Wojewody Mazowieckiego z dnia 15 kwietnia 2021 r. został powoł ane komisji do spraw oszacowania szkód w gospodarstwach rolnych i dział ch specjalnych produkcji rolnej znajduj cych sie na terenie województwa mazowieckiego, w których wyst pił y szkody spowodowane przez niekorzystne zjawiska atmosferyczne. W przypadku potencjalnego wyst pienia ww. zjawisk komisja działa w trzysobowym skł adzie i jej zadania szczegó łowo okre la stosowne Zarz dzenie Wojewody Mazowieckiego.

- Z zakresu ochrony przyrody zrealizowano **172 zgł sze zamiaru usuni cia drzew** z nieruchomo ci stanowi cej w ł asno osób fizycznych na cele niezwi zane z prowadzeniem dział no ci gospodarczej oraz wydano **14 decyzji administracyjnych na usuni cie drzew.**

- W 2021 r. wydano **2 decyzje w zakresie opró niania zbiorników bezodpł ywowych i transportu nieczysto ci ciekł ych** na terenie Gminy Sochaczew.

- Wójt Gminy Sochaczew w 2021 r. **wydał 8 decyzji o rodowiskowych** uwarunkowaniach zgody na realizacj przedsi wzi cia - decyzja wydawana dla przedsi wzi mog cych zawsze

znacząco oddziaływa na środowisko oraz dla przedsiębiorstw mogących potencjalnie znacząco oddziaływać na środowisko.

#### **XIV. DZIAŁALNOŚĆ GOSPODARCZA**

W 2021 roku wprowadzono do Centralnej Ewidencji i Informacji o Działalności Gospodarczej prowadzonej przez Ministerstwo Przedsiębiorczości i Technologii ogółem 153 podmiotów gospodarczych z terenu Gminy Sochaczew i okolicznych gmin w tym:

- 19 przedsiębiorców złożyło wniosek o wpis do CEIDG
- 18 przedsiębiorców złożyło wniosek o wykreślenie
- 76 przedsiębiorców złożyło wniosek o zmiany we wpisie
- 25 przedsiębiorców złożyło wniosek o zawieszenie wykonywania działalności gospodarczej
- 15 przedsiębiorców złożyło wniosek o wznowienie wykonywania działalności gospodarczej

Dokonując analizy branżowych występujących na terenie naszej gminy można zauważyć, że największy udział mają podmioty gospodarcze zajmujące się handlem hurtowym i detalicznym, napraw pojazdów samochodowych tj. 35% przedsiębiorców,

- 10% przedsiębiorców zajmuje się usługami budowlanymi
- 8% przedsiębiorców prowadzi transport drogowy

Znaczna pojedyncza grupa w powyższej statystyce stanowi 47% podmiotów określonych jako pozostałe sekcje między innymi: działalność profesjonalna i techniczna, działalność związana z zakwaterowaniem i usługami gastronomicznymi, działalność wydawnicza, działalność związana z obsługą rynku nieruchomości, działalność w zakresie usług administracyjnych i działalność wspierająca itp.

#### **XV. WSPÓŁPRACA Z ORGANIZACJAMI POZARZĄDOWYMI**

Roczny Program Współpracy Gminy Sochaczew z organizacjami pozarządowymi oraz innymi podmiotami prowadzącymi działalność pożytku publicznego w 2021 roku został przyjęty 25 listopada 2020 roku uchwałą Nr. XXIV/127/2020

We współczesnym społeczeństwie demokratycznym funkcjonującym w gospodarce rynkowej coraz bardziej regularnie stykają się z sobą działalności organów władz samorządowych z działalnością trzeciego sektora w ramach realizacji zadań publicznych.

W odpowiedzi na to, aspekt problematyki współpracy samorządu z organizacjami pozarządowymi i szerszej aktywności obywatelskiej został uwzględniony w dokumencie strategicznym Gminy Sochaczew. W nim wyraźnie określone jest, że Gmina będzie pełnić rolę wspierającą, by zainicjować lub przyspieszyć realizację zadań, które mogą przyczynić się do poprawy życia mieszkańców i wpłynąć na rozwój gminy.

Wyrazem d enia Gminy Sochaczew do realizacji zada wyznaczonych w d egofalowej strategii, polegaj cych na szerszej wspó pracy z organizacjami pozarz dowymi i podmiotami prowadz cymi dzia lno po ytku publicznego jest niniejszy Program wspó pracy z organizacjami pozarz dowymi oraz innymi podmiotami na rok 2021.

Program ten jest podstawowym dokumentem definiuj cym cele, zasady i formy wspó pracy Gminy Sochaczew z organizacjami pozarz dowymi i podmiotami prowadz cymi dzia lno po ytku publicznego w najbli szym roku.

Zarz dzeniem nr.9.2021 wójt gminy Sochaczew og si konkurs na realizacj zada z zakresu:

1. Kultura, sztuka, ochrona dóbr kultury i dziedzictwa narodowego ó kwota przeznaczona na w/w przedsi wzi cie - 12 200 z€
2. Wspieranie i upowszechnianie kultury fizycznej - kwota przeznaczona na wsparcie wp n € jedna oferta i podpisano umow - Klub Sportowy Piast Feliksów - 150 000 z€
3. Dzia lno na rzecz osób w wieku emerytalnym ó kwota przeznaczona na wsparcie wp n € jedna oferta i podpisano umow - Fundacja Pomocy Osobom z Chorob Alzheimera - Kuznocin - 5 000 z€

Ponadto w 2021r.wójt gminy Sochaczew przeznaczy€ na stypendia sportowe oraz - 25 000z€  
na nagrody dla sportowców i dzia aczy sportowych. - 15.000z€

## **XVI. KARTA DUEJ RODZINY I KARTA SENIORA**

### **Gmina Karta Du ej Rodziny**

W roku 2021 Karty Du ej Rodziny zosta y wydane dla 145 rodzin tj. 723 osób i od 2014r obrazuj to tendencj wzrostow , rednio rokrocznie przybywa 12-15 rodzin uczestnicz cych w programie Gminnej Karty Du ej Rodziny.

Rodziny w ramach programu korzystaj z poni szych ulg i zni ek:

1. 50% zni ki dla posiadaczy Karty Du ej Rodziny na wej cia na basen i lodowisko przy zakupie 1 biletu w obiektach Miejskiego O rodka Sportu i Rekreacji w Sochaczewie, oraz 50% zni ki dla posiadaczy Karty Du ej Rodziny przy zakupie abonamentu na zaj cia grupowe - Nauka P ywania.
2. 50% zni ki dla posiadaczy Karty Du ej Rodziny od obowi zuj cych cen za gospodarowanie odpadami komunalnymi zbieranymi i odbieranymi w sposób selektywny.

3. 50% zniżki dla posiadaczy Karty Dużej Rodziny na wejście na 4 imprezy w ciągu roku kalendarzowego organizowane przez Miejski Ośrodek Kultury w Sochaczewie
4. ulg, rabatów, upustów oferowanych przez Partnera zgodnie z podpisanymi umowami.
5. 20% zniżki dla posiadaczy Karty Dużej Rodziny na cały asortyment od cen detalicznych w sklepie firmowym "Ferma Drobiu Mateusiak Jarosław i Katarzyna" - Czerwonka Parcel 93
6. 50 % zniżki na abonament miesięczny za dostęp do Internetu (połączenie radiowe i ethernetowe) w firmie Interkam, ul. Grabskiego 1b, 96-500 Sochaczew, 1 zł koszt instalacji [www.interkam.pl](http://www.interkam.pl)
7. 50% zniżki na bilety do Kina Mazowsze w Sochaczewie, ulga jest naliczana dla każdego posiadacza karty 1 raz w miesiącu. [www.kinomazowsze.pl](http://www.kinomazowsze.pl)
8. 5 % zniżki na cały asortyment sklepu [www.ogrodosfera.pl](http://www.ogrodosfera.pl) , zniżka nie dotyczy produktów przecenionych.
9. 5 % zniżki na cały asortyment sklepu internetowego [www.sklep.swiatkwiatow.pl](http://www.sklep.swiatkwiatow.pl)
10. 5% zniżki na cały asortyment sklepu internetowego <https://posciel-szpulka.pl/>
11. 10% zniżki na zakup pakietu Mecenasa Direct Dla Rodzin, w ramach którego można uzyskać pomoc prawną udzielaną przez adwokatów, radców prawnych i doradców podatkowych, szczególnie w załączniku Availo oraz na stronie Availo

### **Gmina Karta Seniora**

Do dnia 31 grudnia 2021r. Gmina Sochaczew wydała łącznie 1106 Kart Seniora (od 2014r), w 2021r. Karta Seniora uzyskało 72 osoby. Seniorzy w ramach programu korzystają z poniższych ulg i zniżek:

1. 50% zniżki dla posiadaczy Karty Seniora na wejście na basen i lodowisko przy zakupie 1 biletu w obiektach Miejskiego Ośrodka Sportu i Rekreacji w Sochaczewie, oraz 50% zniżki dla posiadaczy Karty Seniora przy zakupie abonamentu na zajęcia grupowe - Nauka Pływania.
2. 50% zniżki dla posiadaczy karty Seniora na wejście na 4 imprezy w ciągu roku kalendarzowego organizowane przez Miejski Ośrodek Kultury w Sochaczewie.
3. 50% zniżki od obowiązujących cen za gospodarowanie odpadami komunalnymi zbieranymi i odbieranymi w sposób selektywny (WARUNEK:

P/ ATNO W TERMINIE! tj. 15.03 za I kwartał 15.06 za II kwartał 15.09 za III kwartał 15.12 za IV kwartał Cho by jeden dzień spóznienia powoduje, i zniżka w danym kwartale nie zostaje przyznana)

4. umożliwienie bezpiecznego kontaktu z Radcą Prawnym w określone godziny i dni tygodnia w wyznaczonym pomieszczeniu Urzędu Gminy Sochaczew.
5. 20% zniżki dla posiadaczy Karty Seniora na cały asortyment od cen detalicznych w sklepie firmowym "Ferma Drobiu Mateusiak Jarosław i Katarzyna" - Czerwonka Parcel 93
6. 10% zniżki na zakup pakietu Mecenasa Direct, w ramach którego można uzyskać pomoc prawną udzielaną przez adwokatów, radców prawnych i doradców podatkowych, szczególnie w załączniku availo oraz na stronie Availo
8. 50 % zniżki na abonament miesięczny za dostęp do internetu (połączenie radiowe i ethernetowe) w firmie Interkam, ul. Grabskiego 1b, 96-500 Sochaczew, oraz 1 zł koszt instalacji
9. 5% zniżki na cały asortyment sklepu internetowego [www.posciel-szpułka.pl](http://www.posciel-szpułka.pl)

## XVII. O WIATA

### 1. Stan organizacji i baza lokalowa

Zadania owiatowe realizowane przez organ wykonawczy jednostki samorządu terytorialnego w roku 2021 skupiają się przede wszystkim na przygotowaniu szkół do pracy w warunkach reżimu sanitarnego, w związku z trwającym od 20 marca 2020 r. w Polsce stanem epidemii koronawirusa SARS-CoV-2. Opracowano procedury postępowania na wypadek stwierdzenia zakażenia wśród pracowników owiatów i uczniów w związku z przewidywanym przez ekspertów medycznych 3. falą (wiosna 2021 r.) zakażenia.

W związku z koniecznością przygotowania na przyjęcie uczniów w warunkach rygoru sanitarnego rozpoznano potrzeby, opracowano procedury. Gminny Zespół Ekonomiczno-Administracyjny Szkół aktywnie reagował na pojawiające się problemy, szukał pomocy organizacyjnej dla szkół innymi poprzez realizację programów renowacyjnych, dystrybucji środków ochrony osobistej i środków dezynfekcyjnych, przygotowanie procedur i wzorów dokumentów, organizację spotkań i bieżące monitorowanie sytuacji w szkołach.

Gmina Sochaczew dzięki systematycznym działaniom w poprzednich latach, mającym na celu ciągłe wyposażanie szkół w komputery, laptopy i inny potrzebny sprzęt w bardzo krótkim czasie przystosowała szkoły i uczniów do zajęć prowadzonych przez internet.

Uczniowie z powodu zdalnej nauki nie mieli okazji aby konkurować ze sobą w zawodach sportowych czy konkursach dyscyplinarnych. Decyzją Ministerstwa Edukacji

Narodowej kontakt bezpo redni uczniów z rówie nikami zosta€ograniczony do minimum, co nie zostanie zapewne bez znaczenia w ich socjalizacji. Jednak e Gmina, GZEAS i Dyrektorzy szkó€uczynili wszystko by uczniowie opanowali podstaw programow i mimo wszystko by ten trudny czas nie by€dla nich traumatyczny.

Na terenie Gminy Sochaczew w roku 2021 funkcjonowa€:

- **3 sto€wki** przy: Szkole Podstawowej w K tach, Szkole Podstawowej w ukowie, Szkole Podstawowej w Wyczó€ach. We wszystkich pozosta€ch szko€ach zapewnione jest dzieciom wy ywienie przywo one z ww. sto€wek.
- **7 wietlic** przy: Szkole Podstawowej w Gaw€wie, Szkole Podstawowej w Feliksowie, Szkole Podstawowej w Mokasie, Szkole Podstawowej w ukowie, Szkole Podstawowej w Wyczó€ach, Szkole Podstawowej w K tach oraz Szkole Podstawowej w Wymys€wie.
- **2 niepubliczne przedszkola:**
  - šS€neczkoö w Rozlaz€wie
  - šKolorowe uczkiö w ukowie

### 1.1. Liczba uczniów, oddzia€w, struktura zatrudnienia

W roku szkolnym 2020/2021 nauk pobiera€ 1306 uczniów, którzy uczyli si w 79 oddzia€ch. Do Niepublicznego Przedszkola šS€neczkoö w Rozlaz€wie ucz szcza€ 54 przedszkolaków w 3 oddzia€ch, a do Niepublicznego Przedszkola Kolorowe uczki na ukowie ucz szcza€ 27 przedszkolaków w 2 oddzia€ch

W roku szkolnym 2021/2022 nauk w gminnych szko€ch pobiera 1264 uczniów w 78 oddzia€ch.

Stan organizacji szkó€w roku 2021 przedstawiaj poni sze tabele.

Tabela nr 1- Organizacja szkó€w roku szkolnym 2020/2021

	NAZWA SZKO/ Y	L. ODDZIA/ ÓW	L. UCZNIÓW	W TYM:									
				šPö	0	I	II	III	IV	V	VI	VII	VIII
1	Szko€ Podstawowa w Feliksowie	10	175	15	23	16	23	14	17	13	14	22	18
2	Szko€ Podstawowa w Gaw€wie	10	198	8	16	22	23	19	16	23	15	33	23
3	Szko€ Podstawowa w Mokasie	9	73	7	5	9	8	9	7	7	6	9	6

4	Szkoła Podstawowa w Kach	23	521	16	53	63	57	58	47	49	27	75	76
5	Szkoła Podstawowa w Wyczkach	9	102	11	10	7	7	10	11	5	14	14	13
6	Szkoła Podstawowa w Wymysławie	9	74	3	6	7	7	9	11	11	5	5	10
7	Szkoła Podstawowa w ukowie	9	163	9	14	10	19	23	13	16	15	26	18
	<b>RAZEM SZKOŁY PODSTAWOWE</b>	<b>79</b>	<b>1306</b>	<b>69</b>	<b>127</b>	<b>134</b>	<b>144</b>	<b>142</b>	<b>122</b>	<b>124</b>	<b>96</b>	<b>184</b>	<b>164</b>

Tabela nr 2- Organizacja szkół w roku szkolnym 2021/2022

	NAZWA SZKOŁY	L. ODDZIAŁÓW	L. UCZNIÓW	W TYM:									
				šPö	0	I	II	III	IV	V	VI	VII	VIII
1	Szkoła Podstawowa w Feliksowie	10	169	22	10	25	15	16	13	13	22	18	14
2	Szkoła Podstawowa w Gawłowie	10	189	6	19	21	17	15	24	15	32	24	16
3	Szkoła Podstawowa w Mokasie	9	73	3	9	8	9	7	7	6	9	6	9
4	Szkoła Podstawowa w Kach	22	492	24	54	57	59	47	48	27	73	76	27
5	Szkoła Podstawowa w Wyczkach	9	111	13	6	8	10	11	6	15	16	13	13
6	Szkoła Podstawowa w Wymysławie	9	70	3	5	8	8	11	11	5	6	9	4
7	Szkoła Podstawowa w ukowie	9	160	4	8	18	24	14	16	14	29	18	15
	<b>RAZEM SZKOŁY PODSTAWOWE</b>	<b>78</b>	<b>1264</b>	<b>75</b>	<b>111</b>	<b>145</b>	<b>142</b>	<b>121</b>	<b>125</b>	<b>95</b>	<b>187</b>	<b>164</b>	<b>98</b>



## 1.2. Struktura zatrudnienia

W szkołach prowadzonych przez Gminę Sochaczew w roku szkolnym 2020/2021 przeciętne zatrudnienie wynosiło 159,32 etatów nauczycieli oraz 64,25 etatów pracowników administracji i obsługi.

W roku szkolnym 2021/2022 przeciętne zatrudnienie wynosiło 168,99 etatów nauczycieli oraz 64 etaty pracowników administracji i obsługi.

Szczególne dane z planu zatrudnienia przedstawiają poniższe tabele.

Tabela nr 3- Zatrudnienie w szkołach w roku szkolnym: 2020/2021 i 2021/2022

Wyszczególnienie		Zatrudnienie			
		01.01.2021 r.		31.12.2021r.	
		Nauczyciele etaty	Obsługa etaty	Nauczyciele etaty	Obsługa etaty
1.	Szkoła Podstawowa w Feliksowie	19,98	8,00	21,87	8,00
2.	Szkoła Podstawowa w Gawłowie	20,82	6,00	21,36	6,50
3.	Szkoła Podstawowa w Kłach	49,50	20	55,50	20
4.	Szkoła Podstawowa w Mokasie	15,62	5,00	17,09	4,25
5.	Szkoła Podstawowa w Wyczółkach	17,06	12,25	18,94	11,50
6.	Szkoła Podstawowa w Wymysławie	15,72	5	15,84	5
3.	Szkoła Podstawowa w Łukowie	20,62	8,00	18,39	8,75
<b>Ogółem</b>		<b>159,32</b>	<b>64,25</b>	<b>168,99</b>	<b>64</b>

Tabela nr 4. Stopnie awansu zawodowego nauczycieli w poszczególnych szkołach (etaty) stan na 01.01.2021r.

Szkoła	Bez stopnia	Stały	Kontraktowy	Mianowany	Dyplomowany	Razem
Szkoła Podstawowa w Feliksowie	0,00	0,00	2,28	10,00	7,61	19,89
Szkoła Podstawowa w Gawłowie	0,00	1,00	6,33	2,22	11,27	20,82
Szkoła Podstawowa w Kłach	0,00	1,00	15,00	9,00	24,50	49,50

Szkoła Podstawowa w Mokasie	0,00	1,06	1,72	2,00	10,84	15,62
Szkoła Podstawowa w Wyczółkach	0,00	0,00	4,33	5,56	7,17	17,06
Szkoła Podstawowa w Wymysławie	0,00	0,00	2,44	2,39	10,89	15,72
Szkoła Podstawowa w Łukowie	0,00	0,00	6,89	4,67	9,06	20,62
<b>Ogółem</b>	<b>0</b>	<b>3,06</b>	<b>38,99</b>	<b>35,84</b>	<b>81,34</b>	<b>159,23</b>

Tabela nr 5. Stopnie awansu zawodowego nauczycieli w poszczególnych szkołach (etaty) stan na 31.12.2021r.

Szkoła	Bez stopnia	Stażysta	Kontraktowy	Mianowany	Dyplomowany	Razem
Szkoła Podstawowa w Feliksowie	0,00	1,00	3,93	10,00	6,94	21,87
Szkoła Podstawowa w Gawłowie	0,00	0,00	2,93	6,33	12,10	21,36
Szkoła Podstawowa w Kłęczkach	0,00	4,00	16,00	11,50	24,00	55,50
Szkoła Podstawowa w Mokasie	0,00	0,00	2,56	2,00	12,53	17,09
Szkoła Podstawowa w Wyczółkach	0,00	0,50	5,22	4,72	8,50	18,94
Szkoła Podstawowa w Wymysławie	0,00	0,00	2,33	2,39	11,12	15,84
Szkoła Podstawowa w Łukowie	0,00	0,00	2,00	6,22	10,17	18,39
<b>Ogółem</b>	<b>0</b>	<b>5,5</b>	<b>34,97</b>	<b>43,16</b>	<b>85,36</b>	<b>168,99</b>

Dobra polityka kadrowa w szkołach w zakresie doboru kadry nauczycielskiej zapewniła w miarę dobrą strukturę zatrudnienia, uwzględniając staż pracy nauczycieli i stopnie awansu. Dominują nauczyciele z dużym doświadczeniem zawodowym oraz pracują osoby z krótkim stażem zawodowym, co zapewnia podany dobór jako pracy.

## 2. Stan realizacji zadań o wiatowych gminy na rzecz uczniów

### 2.1. Pomoc materialna dla uczniów

Zgodnie z art. 90b ustawy z dnia 7 września 1991 roku o systemie oświaty Gmina Sochaczew wspomaga uczniów w formie stypendiów szkolnych i zasiłków szkolnych. Z tej formy wsparcia skorzystali uczniowie szkół podstawowych i szkół ponadpodstawowych, którzy zamieszkują na terenie gminy i realizują obowiązki z nauki.

Wójt Gminy Sochaczew w roku szkolnym 2020/2021 przyznał 60 uczniom stypendium szkolne a w roku szkolnym 2021/2022 taką pomoc otrzymało 34.

Stypendium szkolne przysługuje uczniowi zamieszkałemu na terenie gminy, znajdującemu się w trudnej sytuacji materialnej, wynikającej z niskich dochodów na osobę w rodzinie. Stypendium szkolne może otrzymać uczeń, siostrzyczka lub wychowanek, który wykazuje, że miesięczny dochód na osobę w rodzinie w miesiącu sierpniu 2017 roku nie przekracza kwoty 528 zł netto na członka rodziny, zgodnie z art. 90d ust. 7-9 ustawy z 7 września 1991r. o systemie oświaty. W rodzinie ucznia występuje także, co najmniej jeden z powodów: bezrobocie, niepełnosprawność, ciąża lub długotrwała choroba, wieloletniość, brak umiejętności wykonywania funkcji opiekuńczo wychowawczych, alkoholizm, narkomania, a także, gdy rodzina jest niepełna lub gdy wystąpił jakieś zdarzenie losowe.

Stypendium szkolne zgodnie z art. 90d ustawy o systemie oświaty wynosi - **1.000,00 zł** na rok szkolny. Stypendium wypłacane zostało w dwóch transzach.

Na materialną pomoc dla uczniów w 2021 roku wydano kwotę - **44.400,00 zł** (dotacja + wkład własny).

### 2.2. Stypendia za osiągnięcia naukowe i sportowe

Mimo, że rok szkolny 2020/2021 był inny niż poprzednie z powodu wystąpienia pandemii COVID-19 to uczniowie zostali nagrodzeni za wysokie wyniki w nauce.

Wyróżnieni zostali uczniowie klas IV-VIII. W związku z trudnym rokiem dla uczniów ostatnich klas VII - VIII, do uzyskania stypendium potrzebna była średnia ocen 4,75 i powyżej oraz co najmniej dobre zachowanie. Dla uczniów klas IV-VI osiągnięcia miały zostać średnia ocen: 5,00 i tak samo co najmniej dobre zachowanie.

Przyznano 251 stypendiów za bardzo dobre wyniki w nauce, których fundatorem jest Rada Gminy. Szczegółowe dane te prezentuje tabela 5.

Tabela nr 6. Stypendia za wyniki w nauce i osiągnięcia sportowe

WYSZCZEGÓLNIENIE	LICZBA STYPENDIÓW
Szkoła Podstawowa w Feliksowie	23
Szkoła Podstawowa w Gawłowie	36
Szkoła Podstawowa w Kłkach	129
Szkoła Podstawowa w Mokasie	8
Szkoła Podstawowa w Wyczałkach	9
Szkoła Podstawowa w Wymysławie	16
Szkoła Podstawowa w Łukowie	30
<b>RAZEM</b>	<b>251</b>

Stypendia s u honorowaniem ogromnego wysiŁku, jaki dzieci, mŁdziej oraz nauczyciele i wychowawcy wŁyli w wykonywanie swoich obowiŁzków. Jest to powód do dumy dla całej lokalnej społeczności.

Przyznano uczniom nagrody w wysokości - 64.350,00 zŁ

### 2.3. Dowo enie

Stosownie do delegacji gminy obowiŁzek ten jest realizowany w całej ci przez Gminny ZespŁ Administracyjno-Ekonomiczny SzkŁ Przy organizacji dowozów bardzo istotnym jest zapewnienie bezpiecznego bezpiecze stwa, w miar krótkiego czasu przejazdu do i ze szkoŁy oraz takiego uŁwienia harmonogramów, aby umo liwi udział uczniów w ró nych formach zaj pozalekcyjnych organizowanych przez szkoŁy. Rezultat osi gni ty zostaŁ dzi ki ciłej współpracy oraz koordynacji dziaŁ mi dzy dyrektor GZEAS i dyrektorami placówek.

W ramach dowo enia, Gmina zobowi zana jest tak e do zwrotu kosztów przejazdu ucznia z niepełnosprawno ci ruchow , z niepełnosprawno ci intelektualn w stopniu umiarkowanym lub znacznym niepełnosprawno ci. Refundacja odbywa si na zasadach okre lonych w umowie zawartej mi dzy wójtem, a rodzicami, je eli dowo enie i opiek zapewniaj indywidualnie rodzice.

Koszt dowozu dzieci do: szkŁy wynosiŁ - 433.885,95 zŁ

### 3. Poziom nauczania - wyniki sprawdzianu

Rok szkolny 2020/2021 byŁ dla wszystkich uczniów bardzo trudny ale szczególnie odczuŁ to ostatnie klasy szkoŁy podstawowej. Do sprawdzianu w warunkach rygoru sanitarnego przyst piŁ 98 ósmoklasistów z terenu Gminy Sochaczew.

Sprawdzian ten obejmowaŁ wiadomo ci i umiej tno ci okre lone w podstawie programowej ksztacenia ogólnego z wybranych przedmiotów nauczanych w klasach IóVIII. Jest on egzaminem obowiŁzkowym, co oznacza, e ka dy ucze musi do niego przyst pi , aby uko czy szkoŁy. Jest on przeprowadzany w formie pisemnej z trzech przedmiotów obowiŁzkowych: j zyka polskiego, matematyki oraz j zyka obcego nowo ytnego ó w Gminie Sochaczew wszyscy uczniowie wybrali j zyk angielski.

Tabela nr 7 - Wyniki egzaminu ósmoklasisty

NAZWA SZKOŁY	LICZBA UCZNIÓW	J ZYK POLSKI	MATEMATYKA	J ZYK ANGIELSKI
SzkoŁa Podstawowa w Feliksowie	14	62%	28%	57%
SzkoŁa Podstawowa w GawŁowie	16	65%	52%	72%
SzkoŁa Podstawowa w KŁtach	27	64%	42%	72,1%

<b>Szkoła Podstawowa w Mokasie</b>	9	53%	28%	44%
<b>Szkoła Podstawowa w Wyczołkach</b>	13	52%	42%	52%
<b>Szkoła Podstawowa w Wymysławie</b>	4	57 %	38 %	43 %
<b>Szkoła Podstawowa w Bukowie</b>	15	60%	35%	64%

#### 4. Inwestycje i remonty

##### Szkoła Podstawowa w Feliksowie

1. Remont dachu na łączniku szkoły.
2. Remont pomieszczenia do wydawania posiłków wraz z wyposażeniem - **120.000,00 zł**
3. Remont schodów zewnętrznych **ó 80.000,00 zł**
4. Zakup wyposażenia do programu „Laboratoria Przyszłości i Aktywna Tablica”

##### Szkoła Podstawowa im. Ks. Jana Twardowskiego w Gawłowie

1. Trwa rozbudowa szkoły.
2. Prowadzono tylko drobne remonty doraźne.
3. Zakup wyposażenia do programu „Laboratoria Przyszłości”

##### Szkoła Podstawowa im. Mikołaja Kopernika w Kłach

1. Remont 2 łazienek
2. Remont pomieszczenia kuchni
3. Remont gabinetu intendentki
4. Zakup i montaż szlabanu na placu przy szkole
5. Konserwacja boiska ORLIK
6. Rozszerzenie sieci kablowej: internetowej
7. Bieżące remonty sal lekcyjnych
8. Zakup wyposażenia do programu „Laboratoria Przyszłości i Aktywna Tablica”

##### Szkoła Podstawowa w Mokasie

1. Budowa systemu monitoringu szkoły.
2. Utwardzenie kostki brukowej ciągów komunikacyjnych przy szkole i terenu szkolnego między boiskiem i budynkiem szkolnym.
3. Zakup i montaż wiaty gospodarczej.
4. Budowa wielofunkcyjnego boiska szkolnego
5. Przeprowadzenie generalnego remontu zastępczej sali gimnastyczno-rekreacyjnej
6. Bieżące remonty sal lekcyjnych

7. Zakup wyposażenia do programu „Laboratoria Przyszłości i Aktywna Tablica”  
Szkoła Podstawowa im. Janusza Kusocińskiego w Wycórkach

1. Biurowe remonty sal lekcyjnych
2. Wykonano kompleksowe renowacje posadzki sportowej na sali gimnastycznej.
3. Zakup centrali telefonicznej.
4. Modernizacja kotłowni i wymiana dwóch pieców CO.
5. Remont dachu- montaż papy termozgrzewalnej
6. Zakup wyposażenia do programu „Laboratoria Przyszłości i Aktywna Tablica”

Szkoła Podstawowa im. Krzysztofa K. Baczyńskiego w Wymysławie

1. Remont sali lekcyjnej
2. Remont dachu od strony wschodniej
3. Instalacja pracowni językowej oraz wyposażenie pracowni w meble i sprzęt audio-wideo, koszt **- 26.394,52 zł**
4. Instalacja monitoringu wizyjnego zewnętrznego
5. Zakup wyposażenia do programu „Laboratoria Przyszłości i Aktywna Tablica”

Szkoła Podstawowa im. Kazimierza Wielkiego w Łukowie

1. Roboty remontowo-budowlane na dachu szkoły
2. Zakup klimatyzatorów
3. Wykonanie centrali telefonicznej
4. Zakup wyposażenia do programu „Laboratoria Przyszłości i Aktywna Tablica”
5. Biurowe remonty sal lekcyjnych

**5. Pozyskane dotacje i subwencje:**

1. Dotacja podmiotowa **ó 144.742,33 zł**
2. Dotacja przedszkolna **ó 191.230,00 zł**
3. Dotacja stypendialna **ó 35.520,00 zł**
4. Subwencja ogólna na rok 2021 - 0,4% rezerwy budżetowej  
• Szkoła Podstawowa w Wymysławie **ó 34.156,00 zł**  
na wyposażenie nowo wybudowanych pomieszczeń  
• Szkoła Podstawowa w Mokasie **ó 73.691,00 zł**  
zakup pomocy dydaktycznych do przedmiotów matematyczno- przyrodniczych.
5. Wzrost zadań szkolnych **ó 94.077,00 zł**
6. Finansowanie zajęć wspomagających uczniów **ó 39.550,00 zł**
7. Program „Aktywna Tablica 2021” dotacja na zakup sprzętu, pomocy dydaktycznych narzędzi do terapii w ramach trwałego programu rozwijania infrastruktury oraz kompetencji uczniów i nauczycieli w zakresie technologii informacyjno-komunikacyjnych na lata 2020-2024 **ó 140.000,00 zł**
8. Program „Laboratoria Przyszłości i Aktywna Tablica” o wsparcie finansowe na zakup wyposażenia technologicznego niezbędnego do rozwoju umiejętności praktycznych w rodzinie i młodzieży **ó 405.600,00 zł**

## XVIII. POMOC SPOŁECZNA

Orodek realizować zadania w zakresie pomocy społecznej, udzielaj c świadcze  
pieni nych, pomocy usługowej, pomocy socjalnej, pomocy rzeczowej i wsparcia  
rodowiskowego.

Zadania Orodka Pomocy Społecznej w Sochaczewie okre la statut, ustawy oraz akty  
wykonawcze do ustaw.

Do zada Orodka Pomocy Społecznej w Sochaczewie w szczególno ci nale y:

- wspieranie osób i rodzin w wysiłkach zmierzaj cych do zaspokojenia niezbdnych potrzeb  
i umo liwienie im ycia w warunkach odpowiadaj cych godno ci człwieka  
poprzez realizacj świadcze pomocy społecznej,
- podejmowanie dział zmierzaj cych do yciowego usamodzielnienia osób i rodzin  
oraz ich integracji ze rodowiskiem poprzez realizacj pracy socjalnej i poradnictwa,
- udzielanie pomocy w formie świadcze rodzinnych, świadcze wychowawczych  
oraz świadcze z funduszu alimentacyjnego,
- prowadzenie post powa wobec d ełników alimentacyjnych,
- wsparcie rodziny i piecza zast pcza,
- . ogólnopolska karta du ej rodziny,
- wspieraj seniora,
- opieka wytchnieniowa.

W roku 2021 zadania były realizowane w ramach rodków finansowych  
przekazywanych przez Urz d Gminy Sochaczew i Wojewod Mazowieckiego  
za po rednictwem Mazowieckiego Urz du Wojewódzkiego w Warszawie i Urz du Gminy  
Sochaczew.

Zjawiskami rodz cymi zapotrzebowanie na świadczenia pomocy społecznej  
jest mi dzy innymi bezrobocie, ubo enie społeczne stwa, bezradno w sprawach opieku czo  
ó wychowawczych, niepełnosprawno lub d ełgotrwa a choroba, alkoholizm i bezdomno .

Prawo do świadcze pieni nych z pomocy społecznej 2021 roku przysięgiwać  
rodzinom i osobom, których dochód na osob w rodzinie nie przekroczy z zgodnie  
z kryterium:

- dla osoby samotnie gospodaruj ca - 701 z€
- na osob w rodzinie - 528 z€

Orodek Pomocy udziela pomocy w szczególno ci je li wyst puje: ubóstwo,  
sieroctwo, bezdomno , potrzeba ochrony macierzy stwa lub wielodzietno ci i niepełno ,  
bezrobocie, niepełnosprawno lub d ełgotrwa a choroba, bezradno w sprawach opieku czo  
ó wychowawczych i prowadzenia gospodarstwa domowego, alkoholizm lub narkomania,  
trudno ci w przystosowaniu do ycia po opuszczeniu zak adu karnego oraz kl ska ywio a  
lub ekologiczna, zdarzenia losowe.

świadczenia z pomocy społecznej lub odmowa ich przyznania nast puje  
w formie wydania decyzji administracyjnej zgodnie z kodeksem post powania  
administracyjnego.

wiadczenia z pomocy społecznej w 2021 roku skorzystało	126 rodzin.
Fundusz alimentacyjny wypłacono dla	28 rodzin.
wiadczenie wychowawcze 500+ wypłacono dla	1.527 rodzin.
wiadczenia rodzinne wraz z dodatkami wypłacono dla	417 rodzin.

## WYDATKI O RODKA NA REALIZACJ ZADA :

### 1. ZADANIA W/ ASNE ó finansowane przez Gmin

Zasiłki celowe	- 73.310 z€
Program 3 Posiłki w szkole i w domu	- 20.043 z€
Dowóz posiłków	- 47.270 z€
Zasiłki okresowe	- 1.598 z€
Domy Pomocy Społecznej	- 233.522 z€
Placówki Opiekuńczo-Wychowawcze	- 107.194 z€
Rodziny zastępcze	- 6.839 z€
Usługi opiekuńcze	- 80.640 z€
Schroniska	- 9.751 z€
Utrzymanie Orodka	- 1.107.273 z€
Dodatki dla pracowników socjalnych	- 4.367 z€
Asystent rodziny	- 124.979 z€
Psycholog	- 15.200 z€
rodowiskowy Dom Samopomocy	- 14.793 z€
<b>Ogółem:</b>	<b>- 1.846.779 z€</b>

### 2. ZADANIA POWIERZONE ó finansowane przez Wojewod

Zasiłki stałe	- 110.893 z€
Składki zdrowotne	- 9.548 z€
Zasiłki okresowe	- 7.188 z€
Program 3 Posiłki w szkole i w domu	- 27.908 z€
Usługi specjalistyczne	- 5.400 z€
Utrzymanie Orodka	- 67.500 z€
Dodatki dla pracowników socjalnych	- 17.468 z€
<b>Ogółem:</b>	<b>- 245.905 z€</b>

### 3. ZADANIA ZLECONE ó finansowane przez Wojewod

wiadczenia rodzinne i fundusz alimentacyjny	- 3.728.392 z€
Składki emerytalno - rentowe	- 239.886 z€
Składki zdrowotne	- 71.979 z€
Karta Dużej Rodziny	- 973 z€
wiadczenie wychowawcze 500+	- 15.330.652 z€
<b>Ogółem:</b>	<b>- 19.371.882 z€</b>



**rodki otrzymane z budżetu państwa na realizację zadań :**

Asystent rodziny	- 2.000 z€
Opieka wychowawcza	- 39.168 z€
Wspieranie seniora	- 6.128 z€
<b>Ogółem:</b>	<b>- 47.296 z€</b>

<b>Ogółem wydatki wyniosły w 2021 r.</b>	<b>- 21.511.862 z€</b>
z czego budżet gminy pokrył (8,58 %),	- 1.846.779 z€
natomiast budżet państwa pokrył (91,42 %). Co stanowi	- 19.665.083 z€

**Poniżej przedstawione jest wydatkowanie zasiłków,  
które wypłacane są z zakresu pomocy społecznej.**

**Zadania własne i powierzone finansowane przez gminę i z budżetu państwa**

➤ **Zasiłki celowe: Rozdział 85214 wydatkowano - 73.310 z€**

Zasiłki celowe mogą być przyznane w szczególności na pokrycie części lub całości kosztów zakupu żywności, leków i leczenia, opału, odzieży, niezbędnych przedmiotów użytku domowego, drobnych remontów i napraw w mieszkaniu, a także kosztów pogrzebu. Zasiłek celowy może być przyznany również osobie albo rodzinie w szczególnie uzasadnionych przypadkach o dochodach przekraczających kryterium dochodowe. Jest to specjalny zasiłek celowy, który nie podlega zwrotowi. Zasiłki finansowe są jednym z instrumentów instytucji pomocy społecznej. Mogą występować jako jedna forma pomocy w sytuacji, kiedy niewydolność ekonomiczna jest dominującą dysfunkcją jednostki lub rodziny, lub mogą być elementem wspierającym inne formy pomocy pozamaterialnej np. prac socjalnych. Rodzaj przyznanego zasiłku zależy od sytuacji klienta i specyficznych przez niego wymogów formalno-prawnych.

Orodek w roku 2021 udzielił pomocy w formie zasiłków celowych i celowych specjalnych dla 33 osób na kwotę - 44.067 z€

Zasiłki celowe wydatkowane zostały także na zdarzenie losowe dla jednej osoby ze względu na pożar na kwotę - 3.000 z€

Pogrzeby dla 5 osób na kwotę - 20.744 z€

Paczki dla 25 osób na kwotę - 5.499 z€

➤ **Realizacja programu „Święta w szkole i w domu” rozdział 85230 wydatkowano - 47.951 z€**  
w tym: z funduszu wojewody - 27.908 z€  
ze środków gminy - 20.043 z€

Stosowan form pomocy z programu by~~ć~~ **pomoc w naturze** - przyznawanie i finansowanie dla dzieci i doros~~łych~~ posi~~łków~~ w ~~szko~~łkach, przedszkolach, szko~~łach~~ i jad~~ł~~odajniach.

W 2021 r. z posi~~łków~~ skorzysta~~ła~~ 60 dzieci na kwot - 24.011 z~~ł~~  
- koszt w~~łasny~~ gminy - 8.703 z~~ł~~  
- koszt dotacji wojewody - 15.308 z~~ł~~

W 2021 r. O rodek otrzyma~~ła~~ rodki finansowe z dotacji celowej z bud etu pa stwa przeznaczone na realizacj programu **Posi~~łek~~ w szkole i w domu**.

W ramach Programu realizowana by~~ła~~ pomoc w zakresie do ywania:

- dzieci do 7 roku ycia,
- uczniów do czasu uko czenia szko~~ły~~ podstawowej,
- pozosta~~łe~~ osoby otrzymuj ce pomoc na podstawie art. 7 ustawy o pomocy spo~~łecznej~~, w szczególno ci osoby samotne, w podesz~~łym~~ wieku, chore lub niepe~~ł~~nosprawne.

Zadania realizowane by~~ły~~ w formie posi~~łku~~ i zasi~~łku~~ celowego ( wiadczenie pieni ne) na zakup posi~~łków~~ lub ywno ci. Je eli dochód na osob w rodzinie nie przekracza~~ł~~ 150 % kryterium dochodowego okre lonego zgodnie z art. 8 ust. 1 ustawy o pomocy spo~~łecznej~~, beneficjenci Programu mogli korzysta z bezp~~ł~~atnych posi~~łków~~.

Natomiast wiadczenia pieni ne na zakup posi~~łków~~ lub ywno ci otrzyma~~ła~~ 15 rodzin na **Łczn kwot - 8.100 z~~ł~~**  
- rodki gminy - 4.300 z~~ł~~  
- dotacja Wojewody ó 3.800 z~~ł~~

**Na paczki wydano ogó~~ł~~em -15.840 z~~ł~~**  
- zadania w~~łasne~~ dla 32 osób na kwot - 7.040 z~~ł~~  
- wojewoda dla 40 osób na kwot - 8.800 z~~ł~~

**O rodek finansowa~~ła~~ tak e dowóz posi~~łków~~ do szkó~~ł~~ Koszty dowozu pokrywane by~~ły~~ ze rodków gminy w wysoko ci - 47.270 z~~ł~~**

W kwocie tej mie ci si zakup paliwa, zakup rodków czysto ci do mycia samochodu, konserwacja samochodu oraz wynagrodzenie kierowcy.

➤ **Zasi~~łki~~ okresowe Rozdzia~~ł~~ 85214 wydatkowano - 8.786 z~~ł~~**

Zasi~~łek~~ okresowy przys~~ługuje~~ w szczególno ci ze wzgl du na d~~ługotrwa~~łe chorob , niepe~~ł~~nosprawno , bezrobocie.

Z zasi~~łków~~ okresowych w 2021 r. skorzysta~~ła~~ 7 rodzin.

- z zada finansowanych przez gmin na kwot -1.598 z~~ł~~  
- z zada finansowanych przez wojewod na kwot - 7.188 z~~ł~~

➤ **Domy Pomocy Społecznej Rozdział 85202 wydatkowano - 233.522 zł**

Prawo do umieszczenia w domu pomocy społecznej przysługuje osobie wymagającej całonocnej opieki z powodu wieku, choroby lub niepełnosprawności, niemożności samodzielnie funkcjonować w codziennym życiu, której nie można zapewnić niezbędnej pomocy w formie usług opiekuńczych.

Odebrano umieszczonych 9 osób w Domach Pomocy Społecznej. 3 osoby umieszczone są w Orszew Osada, 1 osoba w Domu Pomocy Społecznej w Hamerni, 1 osoba w Domu Pomocy Społecznej w Czarnowie, 1 osoba w Domu Pomocy Społecznej Brwilnie, 2 osoby w Domu Pomocy w Miedzyszynie, 1 osoba w Domu Pomocy społecznej w Bramkach.

➤ **Schronisko dla bezdomnych wydatkowano - 9.751 zł**

Odebrano opłacone schronisko dla 3 bezdomnych mieszkańców Gminy. Bezdomni to osoby, które nie posiadają stałego miejsca zamieszkania ale ostatni meldunek mają na terenie Gminy, która ponosi koszty odpowiednio za pobyt.

➤ **Wsparcie Rodziny i Pieczy zastępczej wydatkowano - 114.033 zł**

- w rodzinnej pieczy zastępczej (rodziny zastępcze) przebywało 1 dziecko za których gmina pokryła koszty pobytu w kwocie - 6.839 zł

- natomiast w placówkach opiekuńczo wychowawczych przebywało 4 dzieci o kosztach -107.194 zł

➤ **Asystent rodziny w 2021 roku wydatkowano 124.979 zł**

Zadaniem asystenta rodziny było stworzenie odpowiedniej pracy z rodzinami, by dzieci rozwijały się w swoim środowisku naturalnym. Nakierowanie działań na powrót dziecka do rodziny naturalnej, praca z dziećmi i młodzieżą zapobiegająca ich wykluczeniu społecznemu. Asystenci rodziny pracowali zarówno z całymi rodzinami, jak i z dziećmi.

Pod opieką asystenta do lipca 2021 znajdowały się 24 rodziny.

W kwocie znajdują się delegacje, szkolenia, materiały biurowe, wynagrodzenia, składki ZUS.

➤ **Zasiłki stałe Rozdział 85216 wydatkowano - 110.893 zł**

➤ **Składki na ubezpieczenie zdrowotne Rozdział 85213 wydatkowano - 9.548 zł**

Zasiłki stałe i opłacanie składek na ubezpieczenie zdrowotne za osoby otrzymujące to świadczenie są zdaniami dotowanymi przez Wojewodę. Zasiłek stały jest adresowany do osób całkowicie niezdolnych do pracy z powodu wieku lub niepełnosprawności z orzeczonym znacznym lub umiarkowanym stopniem niepełnosprawności. Z zasiłków stałych skorzystało 24 osoby oraz za 21 osób opłacono składki zdrowotne.

➤ **Usługi opiekuńcze Rozdział 85228 wydatkowano - 80.640 zł**

Osobie samotnej, która z powodu wieku, choroby lub innych przyczyn wymaga pomocy innych osób, a jest jej pozbawiona, przysługuje pomoc w formie usług opiekuńczych lub specjalistycznych usług opiekuńczych. Usługi opiekuńcze lub specjalistyczne usługi opiekuńcze mogą być przyznane również osobie, która wymaga pomocy innych osób, a rodzina, a także wspólnie zamieszkujący małżonkowie, wstępni, zstępni nie mogą takiej pomocy zapewnić.

Orodek w 2021 r. obejmował usługi opiekuńcze 2 osoby. Wszystkie te osoby mieszkały z rodzinami, gdzie rodzina nie jest w stanie zapewnić im pomocy.

➤ **Specjalistyczne usługi opiekuńcze Rozdział 85228 wydatkowano - 5.400 zł**

Specjalistyczne usługi opiekuńcze są to usługi dostosowane do szczególnych potrzeb wynikających z rodzaju schorzenia lub niepełnosprawności, świadczone przez osoby ze specjalistycznym przygotowaniem zawodowym.

Ze specjalistycznych usług opiekuńczych korzysta 1 dziecko z autyzmem.

Orodek zatrudnia 1 pedagoga. Jest to zadanie zlecone realizowane przez gminę. Całkowity koszt usług pokrywa wojewoda.

➤ **Psycholog Rozdział 85205 wydatkowano - 15.200 zł**

Orodek zatrudnia psychologa z którego usług korzystali mieszkańcy gminy. Były to osoby z problemami. W skład powyższej kwoty wchodzi wynagrodzenie oraz składki ZUS.

➤ **rodowiskowy Dom Samopomocy Rozdział 85295 wydatkowano - 14.793 zł**

rodowiskowy Dom Samopomocy w Sochaczewie działa jako o rodek wsparcia dziennego dla osób przewlekle psychicznie chorych i upo ledzonych umysłowo. Lokalizacja Orodka mie ci si na terenie miasta Sochaczewa. W Orodku w 2021 roku przebywa 16 mieszkańców Gminy Sochaczew na podstawie porozumienia pomiędzy Wójtem Gminy i Burmistrzem Miasta.

➤ **Utrzymanie Orodka ó rodki na bie c dzia lno w roku 2021**

**Rozdział 85219 wydatkowano - 1.174.773 zł**

z funduszy gminy 6 1.107.273 zł

z funduszu wojewody 6 67.500 zł

W kwocie tej mie ci si wynagrodzenie dla 10 pracowników Orodka, prawnika zatrudnionego w GOPS oraz koszty utrzymania ( delegacje, szkolenia, zakup komputerów, papier, tonery do kserokopiarek i drukarek, odpisy na zak ędowy funduszu wiadcze

socjalnych, składki ZUS, zakup usług: bankowa, pocztowa, badania lekarskie pracowników, polisy ubezpieczeniowe, prenumerata czasopism, ekwiwalent za odzież i pranie, paliwo do samochodu służbowego, opłaty za nadzór nad programami komputerowymi dla potrzeb pracowników Orodka, zakup materiałów biurowych i zakup środków ochrony (papier, maseczki, przybory, rękawiczki, fartuchy).

➤ **Dodatki dla pracowników socjalnych Rozdział 5219 wydatkowano - 21.835 zł**

- z budżetu gminy - 4.367 zł  
- z funduszy wojewody - 17.468 zł

Dodatki wypłacono 5 pracownikom socjalnym za wykonywanie pracy socjalnej w terenie, w tym przeprowadzanie rodzinnych wywiadów rodowiskowych poza siedzibą jednostki na podstawie art. 121 ust 1 pkt 3a ustawy o pomocy społecznej z dnia 12 marca 2004 r. W 2021 roku przysługiwano miesięcznie do wynagrodzenia dodatek w wysokości brutto - 250 zł

➤ **Dodatkowe zadania, współpraca z innymi instytucjami oraz zadania zawarte w Strategii Rozwoju i Rozwiązywania Problemów Społecznych, które zostały zrealizowane przez GOPS w 2021 roku.**

GOPS w Sochaczewie wykonywał zadania określone w ustawie o pomocy społecznej jak również zadania wynikające z innych ustaw oraz z rozróżnionych potrzeb gminy i indywidualnych potrzeb klientów Orodka. Trudna sytuacja życiowa osób i rodzin korzystających z pomocy społecznej spowodowana była różnego rodzaju dysfunkcjami, które dotyczą rodziny. Najczęściej mieszkańcy naszej gminy zgłaszali się po pomoc z powodu: bezrobocia 23 rodzin, niepełnosprawno 31 rodzin, długotrwałej choroby 33 rodziny, bezradność w sprawach opiekuńczo wychowawczych i prowadzeniu gospodarstwa domowego i opiece nad dziećmi 16 rodzin, alkoholizm 1 rodzina, ubóstwo 50 rodzin, potrzeba ochrony macierzyństwa 7 rodzin, trudność w przystosowaniu się po opuszczeniu zakładu karnego 1.

Większość zadań podejmowanych przez GOPS opierała się na dobrym rozpoznaniu potrzeb rodowiska. Pracownicy zajmowali się poradnictwem socjalnym, wspomagali aktywno zawodowo w poszukiwaniu pracy. Udzielali porad i informacji, pomagali w pisaniu podaży, wypełnianiu różnorodnych wniosków i druków np. na komisję lekarską, do Sądu, ZUS-u, Urzędu Skarbowego. Pomocy w formie pracy socjalnej udzielono 119 rodzinom.

Orodek prowadzi poradnictwo prawne i psychologiczne dla mieszkańców gminy. Zatrudniony był psycholog i prawnik, którzy udzielali porad rodzinom z problemami.

Orodek informował osoby, a w szczególności kobiety gdzie wystąpiła przemoc o możliwości skorzystania z profesjonalnej pomocy w Fundacji Praw Kobiet działającej w Sochaczewie. Informował także osoby niepełnosprawne o możliwości uzyskania dofinansowania do zakupu środków leczniczych, sprzętu oraz wyjazdu na turnusy rehabilitacyjne z Państwowego Funduszu Rehabilitacji Osób Niepełnosprawnych.

**W 2021 roku O rodek Realizowa€ Program Operacyjny pomoc ywno ciowa 2014 ó 2020** współfinansowany ze rodków Europejskiego Funduszu, z którego korzysta€ 306 osób w tym 118 rodzin. Program od V 2021 do X 2021. W ramach tego programu realizowane by€ szkolenia.

W grudniu 2021r. w ramach akcji š Spotkanie ze wi tym Miko€jemö GOPS po raz kolejny z Firm Procter & Gamble rozwozi€prezenty dla dzieci. Firma Procter & Gamble by€ fundatorem prezentów i paczek chemicznych.

O rodek współpracowa€z kuratorami z S du Rejonowego w Sochaczewie. Podczas wizyt kuratora dochodzi€ do omówienia sytuacji rodzin, które mia€ przydzielonego kuratora i mo liwo ci udzielenia im pomocy.

Współpracowa€z Powiatowym Urz dem Pracy, kieruj c tam osoby bezrobotne, celem rejestracji, uzyskania ubezpieczenia zdrowotnego oraz mo liwo ci znalezienia pracy czy przekwalifikowania zawodowego. Powsta€ platforma komunikacyjna SEPI pomi dzy GOPS a PUP, dzi ki której mo na by€ sprawdzi , którzy z naszych podopiecznych byli zarejestrowani w PUP i wyst pi o za wiadczenie.

GOPS współpracowa€tak e z Powiatowym Centrum Pomocy Rodzinie w sprawie osób niepełnosprawnych, rodzin zast pczych i Placówek Wychowawczych oraz z dzielnicowymi z terenu gminy w sprawie rodzin wymagaj cych interwencji, sytuacji kryzysowych, przemocy w rodzinie.

O rodek zapewnia€równie obs€g techniczn powo€nemu przez Wójta Gminy zespołowi interdyscyplinarnemu ds. przeciwdzia€nia przemocy w rodzinie. W 2021r. w 27 przypadkach by€ prowadzona procedura š Niebieska Kartaö W pracach zespoł uczestniczy pi ciu pracowników socjalnych GOPS, pedagog, dzielnicowi, kuratorzy z S du Rejonowego, pracownik o rodka zdrowia. Przewodnicz c zespoł jest pracownik socjalny. Zapewniono osobom dotkni tym przemoc pomoc psychologiczn oraz prawn .

## **ZADANIA ZLECONE ó finansowane przez wojewod**

### **1. Karta Du ej Rodziny Rozdzia€85503 w 2021 roku wydatkowano - 973 z€**

Karta Du ej Rodziny zwana ogólnopolsk , umo liwia cz€nkom rodzin wielodzietnych korzystanie ze zni ek oferowanych przez podmioty publiczne i niepubliczne przyst puj ce do programu. Posiadacze Karty maj mo liwo skorzystania ze zni ek na terenie całgo kraju.

W roku 2021 do GOPS-u wp€n € 22 wnioski dla rodzin wielodzietnych o przyznanie KDR. Wydano 46 kart dla osób dorosłch oraz 22 karty dla rodzin z dzie mi. / czna liczba przyznanych kart to 194 - tradycyjne i elektroniczne.

## 2. świadczenia rodzinne i fundusz alimentacyjny Rozdział 85502

wydatkowano

- 4.040.257 zł

W tym:

wiadczenia rodzinne i Fundusz Alimentacyjny	- 3.728.392 zł
składki emerytalno rentowe na kwotę	60 239.886 zł
składki zdrowotne na kwotę	- 71.979 zł

Ustawa o świadczeniach rodzinnych z dnia 28 listopada 2003 r. określa warunki nabywania prawa do świadczeń rodzinnych oraz zasady ustalania, przyznawania i wypłacania tych świadczeń. Obecnie realizacją tego zadania zajmują się Ośrodki Pomocy Społecznej. Wymienione w ustawie świadczenia pieniężne mają charakter obligatoryjny i są w całości finansowane z budżetu państwa. Zasiłki przyznawane są wyłącznie na wniosek klienta w oparciu o przedstawioną dokumentację.

System świadczeń rodzinnych został skierowany do rodzin, w których dochód w 2021 roku w przeliczeniu na osobę w rodzinie wynosił

- 674 zł

W przypadku rodzin, których członkiem jest dziecko legitymujące się orzeczeniem o niepełnosprawności kryterium dochodowe wynosiło

- 764 zł

**świadczenia rodzinne są obligatoryjnymi świadczeniami udzielanymi na roczne okresy zasiłkowe trwające od 1 listopada do 31 października następnego roku.**

Na świadczenia te składają się :

- zasiłki rodzinne wraz z dodatkami, które skierowane są do osób i rodzin wychowujących dzieci;
- świadczenia opiekuńcze: zasiłki pielęgnacyjne, świadczenia pielęgnacyjne, specjalne zasiłki opiekuńcze, które przysługują osobom niepełnosprawnym oraz osobom opiekującym się osobami niepełnosprawnymi;
- jednorazowe zapomogi z tytułu urodzenia żywego dziecka.
- świadczenie rodzicielskie;
- świadczenie za wychowaniem.

➤ **Zasiłki rodzinne wydatkowano** -674.217 zł

W tym:

- **95 zł na dziecko do ukończenia 5 roku życia** z zasiłków skorzystało 163 dzieci na kwotę -140.220 zł
  - **124 zł na dziecko w wieku powyżej 5 roku życia do ukończenia 18 roku życia** z zasiłków skorzystało 394 dzieci na kwotę - 487.692 zł
  - **135 zł na dziecko w wieku powyżej 18 roku życia do ukończenia 24 roku życia** z zasiłków skorzystało 49 dzieci na kwotę - 46.305 zł
- W 2021 roku z zasiłków rodzinnych skorzystało 606 dzieci.

➤ **Dodatki do zasiłków rodzinnych wydatkowano łącznie:** - 369.644 zł

Z tego w rozbiściu na:

Dodatki do zasiłku rodzinnego w 2021 roku wydatkowane - 20.000 z€

Dodatek z tytułu urodzenia dziecka przysięgiwa matce lub ojcu albo opiekunowi prawnemu dziecka, faktycznemu opiekunowi dziecka w wieku do ukończenia przez dziecko pierwszego roku życia. Dodatek przysięgiwa w wysokości 1.000 z€  
Wyliczono dodatki dla 20 osób

Dodatek z tytułu opieki nad dzieckiem wydatkowane na kwotę 62.047 z€

Dodatek ten w okresie korzystania z urlopu wychowawczego przysięgiwa matce, ojcu, opiekunowi faktycznemu dziecka albo opiekunowi prawnemu dziecka, jeżeli dziecko pozostaje pod jego faktyczną opieką. Przysięguje dodatek w wysokości 400 z€  
Wyliczono dla 21 osób

Dodatek z tytułu samotnego wychowywania wydatkowane 37.084 z€

Przysięgiwa samotnie wychowującym dziecko matce lub ojcu, opiekunowi faktycznemu dziecka albo opiekunowi prawnemu dziecka, jeżeli nie zostało wydane wiadczenie alimentacyjne na rzecz dziecka od drugiego z rodziców dziecka. Dodatek w 2021 roku wynosi 193 z€  
Wyliczono dla 22 osób

Dodatek z tytułu wychowywania dziecka w rodzinie wielodzietnej wydatkowane - 109.060 z€

Przysięgiwa matce lub ojcu, opiekunowi faktycznemu dziecka albo opiekunowi prawnemu dziecka. Dodatek przysięgiwa w wysokości 95 z€  
Wyliczono dla 109 dzieci

Dodatek z tytułu kształcenia i rehabilitacji dziecka wydatkowane - 42.220 z€

przysięgiwa matce lub ojcu, opiekunowi faktycznemu dziecka albo opiekunowi prawnemu dziecka, także osobie uczęcej się na pokrycie zwiniżonych wydatków zwiniżanych z rehabilitacji lub kształceniem dziecka. Dodatki wyliczono dla 40 dzieci.

- Dodatek z tytułu kształcenia i rehabilitacji do 5 roku życia wynosi 90 z€  
Wyliczono dla 5 dzieci na 4.050 z€

- dodatek z tytułu kształcenia i rehabilitacji powyżej 5 roku życia wynosi 110 z€  
Wyliczono dla 35 dzieci na kwotę 38.170 z€

Dodatek z tytułu rozpoczęcia roku szkolnego wydatkowane - 33.400 z€

Przysięgiwa matce lub ojcu, opiekunowi faktycznemu dziecka albo opiekunowi prawnemu dziecka, tylko raz w wysokości 100 z€  
Dodatk w 2021 roku otrzymało 334 dzieci.



Dodatek z tytułu podjęcia przez dziecko nauki w szkole poza miejscem zamieszkania dojazdy do szkoły (szkoły ponadpodstawowej). 64.929 z€

Dziecko przez okres trwania nauki szkolnej otrzymywało dodatek w wysokości - 69 z€  
Z takiej formy w 2021 roku skorzystało 126 dzieci

Podjęcie przez dziecko nauki w szkole poza miejscem zamieszkania (internat) wynosi - 113 z€  
Wypłacono dla 3 dzieci na kwotę - 904 z€

➤ **Becikowe w 2021 roku wydatkowano - 64.000 z€**

Jednorazowa zapomoga z tytułu urodzenia żywego dziecka przyznawana byłaby osobie lub rodzinie, której dochód nie przekracza 1.922 z€. Z tej formy pomocy w 2021 skorzystało 64 rodziny.

➤ **Zasiłek dla opiekuna wydatkowano - 25.999 z€**

W dniu 15 maja 2014r. weszła w życie ustawa z dnia 4 kwietnia 2014r. o ustaleniu i wypłacie zasiłków dla opiekuna. Jej przepisy określają, na jakich warunkach możliwe jest nabycie uprawnienia do otrzymania zasiłku dla opiekunów, a także zasady, zgodnie z którymi będą one ustalone i wypłacane. Jest to rodzaj świadczenia skierowany wyłącznie do osób, które na skutek ww. nowelizacji utraciły 1 lipca 2013r. prawo do świadczenia pielęgnacyjnego i nie spełniają kryterium dochodowego do otrzymania specjalnego zasiłku opiekuńczego, pozostając bez wsparcia państwa.

Zasiłek dla opiekuna dorosłej osoby ze znacznym stopniem niepełnosprawności wynosi 620 z€. Prawo do zasiłku dla opiekuna ustala się na czas nieokreślony, chyba że orzeczenie o niepełnosprawności lub orzeczenie o stopniu niepełnosprawności zostało wydane na czas określony. Uprawnienia do pobierania zasiłku dla opiekuna weryfikuje się co pół roku poprzez przeprowadzenie wywiadu środowiskowego. Do otrzymania zasiłku nie bierze się pod uwagę dochodu.

Z zasiłków dla opiekuna skorzystało 5 osób. Opiekunowie pobierający zasiłek podlegają ubezpieczeniu emerytalno-rentowemu oraz zdrowotnemu.

Ubezpieczeniem emerytalno-rentowym objęto 3 osoby na kwotę - 4.425 z€

oraz zdrowotnemu 4 osoby na kwotę - 1.642 z€

➤ **Złótko za złótko wydatkowano - 37.942 z€**

Od 1 stycznia 2016r. możliwe jest otrzymywanie świadczeń rodzinnych w przypadku przekroczenia dochodu. Obowiązuje zmiana art. 5 ust.3 ustawy o świadczeniach rodzinnych. Dzięki niej przekroczenie kryterium dochodowego uprawnia do zasiłku rodzinnego wraz z dodatkiem niebądź oznacza utratę dochodu. Rodziny, które przekroczą próg dochodowy nie tracą prawa do świadczeń. Za każde przekroczenie progu o 1 z€czyna kwota świadczeń przysługujących rodzinie bądź pomniejszana o 1 z€W przypadku gdy wysoko

zasiłków rodzinnych wraz z dodatkami przysługująca danej rodzinie ustalona jest nie mniej niż 20 zł, świadczenie to nie przysługuje. Z zasiłków skorzystało 40 osób

➤ **wiadczenie rodzicielskie wydatkowano** - 257.241 zł

Ze świadczenia rodzicielskiego skorzystało 39 rodzin

Od 1 stycznia 2016r. dodano do ustawy o świadczeniach rodzinnych art. 17c rozdział 3a nowy katalog świadczeń pod nazwą świadczenia rodzicielskie.

wiadczenie rodzicielskie przysługuje:

1. matce albo ojcu dziecka, ojcu dziecka w przypadku skrócenia okresu pobierania świadczenia rodzicielskiego na wniosek matki dziecka po wykorzystaniu przez nią tego świadczenia za okres co najmniej 14 tygodni od dnia urodzenia dziecka, śmierci matki dziecka, porzucenie dziecka przez matkę;
2. opiekunowi faktycznemu dziecka;
3. rodzinie zastępczej z wyjątkiem rodziny zastępczej zawodowej;
4. osobie, która przysposobiła dziecko.

wiadczenie rodzicielskie przysługuje przez okres:

1. 52 tygodni w przypadku urodzenia jednego dziecka bez przysposobienia;
2. 65 tygodni w przypadku urodzenia dwojga dzieci bez przysposobienia;
3. 67 tygodni w przypadku urodzenia trojga dzieci bez przysposobienia;
4. 71 tygodni w przypadku urodzenia pięciorga dzieci i więcej bez przysposobienia.

Kwota świadczenia rodzicielskiego przysługuje za niepełny miesiąc, dzieląc go na dni kalendarzowe. Przysługuje tylko jedno świadczenie w wysokości - 1.000 zł  
Przysługuje od dnia porodu i nie dotyczy do ukończenia przez dziecko 7 roku życia.

wiadczenie nie przysługuje jeżeli:

1. co najmniej jeden z rodziców korzysta z urlopu macierzyńskiego;
2. dziecko zostało umieszczone w pieczy zastępczej;
3. jeden z rodziców lub opiekun faktyczny dziecka zaprzestali sprawowania opieki nad dzieckiem w związku z zatrudnieniem;
4. świadczenie rodzicielskie przysługuje za granicą.

**wiadczenia opiekuńcze:**

➤ **Na zasiłki pielęgnacyjne, świadczenia pielęgnacyjne i specjalny zasiłek opiekuńczy wydatkowano** - 1.979.153 zł

**Zasiłek pielęgnacyjny wydatkowano** - 662.845 zł

przysługuje: niepełnosprawnemu dziecku; osobie niepełnosprawnej w wieku powyżej 16 roku życia, jeżeli legitymuje się orzeczeniem o znacznym stopniu

niepełnosprawności; osobie niepełnosprawnej w wieku powyżej 16 roku życia legitymującej się orzeczeniem o umiarkowanym stopniu niepełnosprawności, jeżeli niepełnosprawność powstała w wieku do ukończenia 21 roku życia; osobie, która ukończyła 75 lat.

Wysokość zasiłku pielęgnacyjnego wynosi € - 215,84z€

W 2021 roku otrzymało go 275 osób

**wiadczenie pielęgnacyjne wydatkowane - 1.262.678 z€**

Przysługiwało wyłącznie rodzicom lub opiekunom dzieci z niepełnosprawnością do 18 roku życia lub do 25 roku życia ów w przypadku gdy dziecko uczęszczało do szkoły. Jest niezależne od dochodu rodziny.

wiadczenie pielęgnacyjne przysługuje z tytułu rezygnacji z zatrudnienia lub innej pracy zarobkowej:

- matce bądź ojcu dziecka,
- faktycznemu opiekunowi dziecka,
- osobie bądź całej rodzinie zastępczej spokrewnionej,
- innym osobom, na których ów zgodnie z przepisami Kodeksu Rodzinnego ów ciąży obowiązek alimentacyjny (z wyjątkiem osób o znacznym stopniu niepełnosprawności). Przy tym osobom innym niż spokrewnione w pierwszym stopniu z osobami wymagającymi opieki przysługuje wiadczenie pielęgnacyjne, gdy spełnione są następujące warunki:
- rodzice osoby wymagającej opieki nie żyją, zostali pozbawieni praw rodzicielskich lub legitymują się orzeczeniem o znacznym stopniu niepełnosprawności,
- nie ma innych osób spokrewnionych w pierwszym stopniu, są małoletnie lub legitymują się orzeczeniem o znacznym stopniu niepełnosprawności,
- nie ma faktycznego opiekuna dziecka ani osoby bądź całej rodziny zastępczej spokrewnionej lub legitymującej się orzeczeniem o znacznym stopniu niepełnosprawności.

Kwota świadczenia pielęgnacyjnego w 2021 roku wynosiła - 1.971 z€

Orodek opieki społecznej emerytalno ów rentowe i zdrowotne za osoby pobierające zasiłki.

wiadczenie pielęgnacyjne w 2021 roku otrzymało 58 rodzin

wiadczenie pielęgnacyjne jest co roku waloryzowane, a jego wzrost jest proporcjonalny do procentowego wzrostu płacy minimalnej. Do otrzymania zasiłku nie bierze się pod uwagę dochodu.

**Specjalny zasiłek opiekuńczy wydatkowany - 53.630 z€**

Przysługiwają osobom, na których ciąży obowiązek alimentacyjny, a od stycznia 2015r. także matkom.

By go otrzymać, osoby te nie podejmują zatrudnienia lub innej pracy zarobkowej, rezygnują z zatrudnienia lub innej pracy zarobkowej w związku z koniecznością sprawowania stałej opieki nad osobą legitymującą się:

- orzeczeniem o znacznym stopniu niepełnosprawności lub
- orzeczeniem o niepełnosprawności z wskazaniami: konieczność stałej lub

długostrzałej opieki lub pomocy innej osoby w związku ze znacznie ograniczonym możliwością samodzielnej egzystencji oraz konieczności stałego, codziennego współżycia na co dzień opiekuna dziecka w procesie jego leczenia, rehabilitacji i edukacji.

**W 2021 roku obowiązuje kryterium dochodowe w wysokości - 764 zł**  
Specjalny zasiłek opiekuńczy wynosi - 620 zł  
Wypłacono dla 13 osób.

Osoby pobierające świadczenie pielęgnacyjne i specjalny zasiłek opiekuńczy podlegają ubezpieczeniu emerytalnemu i rentowemu oraz zdrowotnemu. Opłacono składki emerytalne i rentowe dla 50 osób oraz składki zdrowotne dla 46 osób na kwoty - 305.798 zł

- Składki emerytalne i rentowe - 235.461 zł
- Składki zdrowotne - 70.337 zł

### ➤ Realizacja Funduszu Alimentacyjnego

**świadczenia z Funduszu Alimentacyjnego wypłacono dla 46 osób na kwotę - 229.690 zł**  
- w tym dla dzieci do 17 roku życia - 43 osoby na kwotę - 212.389 zł  
- od 18 lat do 24 lat dla 3 osób na kwotę - 17.301 zł

Świadczenia z funduszu alimentacyjnego przyznawane są na warunkach określonych w ustawie z dnia 7 września 2007r. o pomocy osobom uprawnionym do alimentów.

Świadczenia z funduszu alimentacyjnego przysługują :

- obywatelom polskim,
- cudzoziemcom:
  - a) jeżeli wynika to z wiążących Rzeczpospolitą Polskę umów dwustronnych o zabezpieczeniu społecznym,
  - b) przebywającym na terytorium Rzeczypospolitej Polskiej na podstawie zezwolenia na pobyt stały, zezwolenia na pobyt rezydenta długoterminowego Unii Europejskiej oraz zezwolenia na pobyt czasowy udzielonego w związku z okolicznościami,
  - c) przebywającym na terytorium Rzeczypospolitej Polskiej w związku z uzyskaniem statusu uchodźcy lub ochrony uzupełniającej.

Świadczenie z funduszu alimentacyjnego przysługują osobom, jeżeli zamieszkują na terytorium Rzeczypospolitej Polskiej przez okres świadczeniowy, w którym otrzymują świadczenia z funduszu alimentacyjnego, chyba że dwustronne umowy międzynarodowe o zabezpieczeniu społecznym stanowią inaczej.

Świadczenia z funduszu alimentacyjnego przysługują w wysokości nie więcej niż 500 zł miesięcznie.

Przyznanie prawa do świadczenia z funduszu alimentacyjnego uzależnione jest od spełnienia kryterium dochodowego. Świadczenia te przysługują, jeżeli dochód rodziny w przeliczeniu na osobę w rodzinie nie przekracza - 900 zł

wiadczenia z funduszu alimentacyjnego przysługują osobie uprawnionej do ukończenia przez nią 18 roku życia, albo w przypadku gdy uczy się w szkole lub szkole wyższej do ukończenia przez nią 25 roku życia, albo w przypadku posiadania orzeczenia o znacznym stopniu niepełnosprawności bezterminowo.

Pozostałe koszty realizacji świadczeń rodzinnych i funduszu alimentacyjnego to wynagrodzenie dla 2 pracowników obsługujących te świadczenia.

Rozliczenie w podatników alimentacyjnych następuje:

40% dla gminy;

60% dla wojewody.

### **3. świadczenie wychowawcze 500+**

**Na świadczenia wychowawcze wydatkowano kwotę**

**- 15.330.652 zł**

Ustawa z dnia 11 lutego 2016r. o pomocy państwa w wychowywaniu dzieci.

Prawo do świadczenia wychowawczego przysługuje:

1. obywatelom polskim;
2. cudzoziemcom;
3. jeżeli wynika to z wiązanych Rzeczypospolitej Polskiej dwustronnych umów międzynarodowych o zabezpieczeniu społecznym;
4. przebywającym na terytorium Rzeczypospolitej Polskiej na podstawie zezwolenia na pobyt czasowy udzielonego w związku z okolicznościami, o których mowa w art. 127 ustawy z dnia 12 grudnia 2013r. o cudzoziemcach, jeżeli zamieszkują z członkami rodzin na terytorium Rzeczypospolitej Polskiej;
5. posiadającym kartę pobytu z adnotacją o dostępie do rynku pracy, jeżeli zamieszkują z członkami rodzin na terytorium Rzeczypospolitej Polskiej, z wyłączeniem obywateli państw trzecich, którzy uzyskali zezwolenie na pracę na terytorium państwa członkowskiego na okres nieprzekraczający sześciu miesięcy, obywateli państw trzecich przyjeżdżających w celu podjęcia studiów oraz obywateli państw trzecich, którzy mają prawo do wykonywania pracy na podstawie wizy.

świadczenie wychowawcze przysługuje matce, ojcu, opiekunowi faktycznemu dziecka albo opiekunowi prawnemu dziecka, do ukończenia przez dziecko 18 roku życia. świadczenie przysługuje w wysokości 500 zł miesięcznie na dziecko w rodzinie. Celem świadczenia wychowawczego jest częściowe pokrycie wydatków związanych z wychowywaniem dziecka, w tym z opieką nad nim i zaspokojeniem jego potrzeb życiowych.

świadczenie wychowawcze na urodzone dziecko przysługuje od dnia jego urodzenia licząc na dni kalendarzowe, jeżeli rodzice żyjący w separacji ubiegają się o świadczenie to należą do niego po powrocie świadczenia oraz dziecko koło 18 lat, tak należy mu się świadczenie licząc na dni kalendarzowe.

świadczenie wychowawcze przysługuje bez względu na dochód.

Wypracowano świadczenie dla 1.527 rodzin.

#### 4. Wspieraj Seniora wydatkowano kwot

- 6.128 z€

Program mia€na celu dofinansowanie gmin, w zakresie realizacji us€g wsparcia na rzecz Seniorów, którzy w obecnym stanie epidemii zdecydowali si€ na pozostanie w domu. Us€ga wsparcia polega€ na dostarczaniu zakupów, zgodnie ze wskazanym przez Seniora zakresem, obejmuj cych artyku€ podstawowej potrzeby, w tym artyku€ spo ywcze, rodki higieny osobistej. Pomoc obejmowa€ 12 os€b,

#### 5. Opieka wytchnieniowa wydatkowano

- 39.168 z€

Program šOpieka wytchnieniowaö kierowany by€ do dzieci i os€b niepe€nosprawnych, których cz€nkowie rodzin lub opiekunowie wymagali wsparcia w postaci dora nej b d czasowej przerwy w sprawowaniu opieki. Zapewnienie wsparcia w zakresie us€g opieki wytchnieniowej wpisuje si€ w g€wny cel powsta€go w dniu 1 stycznia 2019 roku pa stwowego funduszu celowego Solidarno ciowy Fundusz Wsparcia Os€b Niepe€nosprawnych, zwany š Funduszem Solidarno ciowymö. Cz€nkowie rodzin lub opiekunowie sprawuj cy bezpo redni opiek€ nad dzie mi i doros łmi osobami niepe€nosprawnymi, które maj€ najwi ksze potrzeby w zakresie zdrowia i piel gnacji oraz pomocy w codziennym funkcjonowaniu yj w warunkach ci g€go obci enia psychicznego i fizycznego. Musz oni podporz dkowa€ dzienny rozk€d zaj czynno ciom zwi zany z opiek€, dlatego te borykaj si€ one z brakiem mo liwo ci za€twiania spraw prywatnych. W takich sytuacjach staj€ przed problemem zapewnienia opieki osobie niepe€nosprawnej. Opieka wytchnieniowa mia€ na celu odci y€ opiekunów poprzez zapewnienie im wsparcia w wykonywaniu dotychczasowych obowi zków lub zapewnienia zast pstwa, dzi ki któremu opiekunowie zyskali czas dla siebie.

Z programu skorzysta€ 4 rodziny z dzie mi niepe€nosprawnymi.

Zatrudnione by€ cztery opiekunki na umow€ zlecenie. Ka da mia€ do wykonania 240 godzin w trakcie trwania ca€go programu od VIII 2021r. do XII 2021 roku.

#### Dochody za rok 2021.

##### Ogółem dochody

- 30.313,52 z€

Wp€ty za Domy Pomocy Spo€ecznej

- 30.025,52 z€

Wynagrodzenie p€tnika w zwi zku z terminow€ wp€t podatku

- 244,00 z€

Wp€ty tytu€ kosztów upomnienia

- 44,00 z€

Przy tak ró norodnych kategoriach os€b i rodzin wymagaj cych wsparcia g€wnym celem O rodka jest wspieranie i €godzenie trudnej sytuacji os€b i rodzin nie tylko w formie materialnej. Pomoc finansowa cho€ nadal wa na nie mo e stanowi€ jedynej formy wsparcia. Dzia€nia musz by€ wielokierunkowe, zabezpieczaj ce nie tylko sfer€ materialn€ ale przede wszystkim maj€ dzia€ aktywizuj co i integruj co na lokaln€ spo€eczno€. Rok 2021 by€ rokiem pe€nym wyzwa€ z uwagi na panuj c€ epidemi€ koronowirusa. Pracownicy musieli

dostosowa si do szczególnych wymaga dotycz cych bezpiecze stwa pracy. Nowa rzeczywisto skutkuje dodatkowymi wyzwaniem dla pracowników i personelu pomocy spo ecznej, oraz potrzebami spo ecznymi i finansowymi mieszka ców.

## **XIX. BIBLIOTEKA**

Biblioteka Publiczna Gminy Sochaczew wchodzi w sk ad ogólnokrajowej sieci bibliotecznej. Organizatorem biblioteki jest Gmina Sochaczew. Nadzór merytoryczny nad Bibliotek Gminn sprawuje Miejska Biblioteka Publiczna w Sochaczewie, realizuj ca zadania biblioteki powiatowej. Na terenie Gminy Sochaczew dzia aj trzy placówki biblioteczne: Biblioteka Publiczna Gminy Sochaczew w K tach oraz dwie jej Filie ó w Wyczó cach i w Wymys cwie. W roku 2021 nie otwarto ani nie zamkni to adnej filii. Nie dokonano zmian odno nie dostosowania lokali do potrzeb osób z niepe osprawno ciami. Do obs ugi osób niepe osprawnych przygotowane s lokale biblioteczne w K tach i w Wyczó cach.

W 2021 roku na prowadzenie bibliotek i upowszechnianie czytelnictwa gmina wyda a

- 414.887,73z€

Ponadto Biblioteka otrzyma a dotacj w wysoko ci - 4.000 z€ ze rodków finansowych Ministra Kultury i Dziedzictwa Narodowego w ramach Narodowego Programu Rozwoju Czytelnictwa 2.0 na lata 2021-2025 šDofinansowanie dla bibliotek publicznych na zakup nowo ci wydawniczych oraz us ugi zdalnego dost pu do ksi ek w formatach e-booków i/lub audiobooków i/lub synchrobooków ó Priorytet 1, Kierunek interwencji 1.1 w ramach NPRCz 2.0ö

### **Ksi gozbiór**

Ksi gozbiór na dzie 1 stycznia 2021r. wynosi 29.322 woluminy, za na koniec roku ó 30.288 woluminów. W przeliczeniu na 1 mieszka ca <sup>1</sup> cza liczba woluminów wynosi a 2,68 na dzie 1 stycznia 2021r. oraz 2,76 na dzie 31 grudnia 2021r.

Stan ksi gozbioru na dzie 31.12.2021r. przedstawia si nast puj co:

- Biblioteka w K tach ó 15.130 egz.
- FB w Wyczó cach ó 7.388 egz.
- FB w Wymys cwie ó 7.770 egz.

**cznie: 30.288 egz.**

Zbiór materia w audiowizualnych, które w Bibliotece Publicznej Gminy Sochaczew stanowi wy cnie ksi ki mówione (audiobooki) na dzie 31.12.2021r. wygl da nast puj co:

- Biblioteka w K tach ó 396 audiobooków
- FB w Wyczó cach ó 36 audiobooków
- FB w Wymys cwie ó 73 audiobooki

**cznie: 505 audiobooków**

W 2021r. do wszystkich trzech placówek pozyskano 966 ksi ek na kwot - 20.000 z€ (bez uwzgl dnienia warto ci darów) z czego:

---

<sup>1</sup> Liczba mieszkańców 10.952 na dzień 30.06.2021r.

- ze środków od organizatora 697 egz. na kwotę - 16.000 zł  
(do Biblioteki w K tach 414 egz., do FB w Wyczołkach 140 egz., do FB w Wymysławie 143 egz.)
- z dotacji Ministra Kultury i Dziedzictwa Narodowego 170 egz. na kwotę - 4.000 zł  
(do Biblioteki w K tach 84 egz., do FB w Wyczołkach 47 egz., do FB w Wymysławie 39 egz.)
- jako dar Biblioteka otrzymała 99 egz. (Biblioteka w K tach 85 egz., FB w Wyczołkach 14 egz.) o wartości - 117 zł

Wykaz zbiorów Biblioteki Publicznej Gminy Sochaczew w 2021r. - książki

Biblioteka	Stan księgozbioru na początku roku	Przybycie od początku roku				Ubytek	Stan księgozbioru na koniec roku			
		ogółem	zakup ze środków własnych	zakup z dotacji	dary		ogółem	literatura piękna		literatura niebeletrystyczna
								dla dorosłych	dla dzieci	
Biblioteka w K tach	14.547	583	414	84	85	0	15.130	6.380	4.034	4.716
Filia w Wyczołkach	7.187	201	140	47	14	0	7.388	3.030	2.537	1.821
Filia w Wymysławie	7.588	182	143	39	0	0	7.770	3.703	2.400	1.667
<b>Razem</b>	<b>29.322</b>	<b>966</b>	<b>697</b>	<b>170</b>	<b>99</b>	<b>0</b>	<b>30.288</b>	<b>13.113</b>	<b>8.971</b>	<b>8.204</b>

Wykaz zbiorów Biblioteki Publicznej Gminy Sochaczew w 2021r. - audiobooki

Biblioteka	Audiobooki			
	na początku roku	przybycie	ubytek	na koniec roku
Biblioteka w K tach	396	-	-	396
Filia w Wyczołkach	36	-	-	36
Filia	73	-	-	73



<b>w Wymysłówie</b>				
<b>Razem</b>	<b>505</b>	<b>-</b>	<b>-</b>	<b>505</b>

Kwota wydana na zakup zbiorów w 2021r. ó ksi ki i audiobooki

<b>Biblioteka</b>	<b>Kwota wydana na zakup zbiorów bibliotecznych (w z€)</b>					<b>warto otrzymanych darów</b>
	<b>ogó€m</b>	<b>ksi ki</b>		<b>audiobooki</b>		
		<b>rodki w €sne</b>	<b>dotacja ministerialna</b>	<b>rodki w €sne</b>	<b>dotacja ministerialna</b>	
<b>Biblioteka w K tach</b>	<b>11.650,18</b>	<b>9.625,83</b>	<b>2.024,35</b>	<b>-</b>	<b>-</b>	<b>103,00</b>
<b>Filia w Wyczó€kach</b>	<b>3.991,72</b>	<b>3.002,66</b>	<b>989,06</b>	<b>-</b>	<b>-</b>	<b>14,00</b>
<b>Filia w Wymysłówie</b>	<b>4.358,10</b>	<b>3.371,51</b>	<b>986,59</b>	<b>-</b>	<b>-</b>	<b>-</b>
<b>Razem</b>	<b>20.000</b>	<b>16.000</b>	<b>4.000</b>	<b>-</b>	<b>-</b>	<b>117,00</b>

### Czytelnicy

Liczba osób zarejestrowanych w roku 2021 w poszczególnych placówkach:

- Biblioteka w K tach ó 311 osób
- FB w Wyczó€kach ó 116 osób
- FB w Wymysłówie ó 72 osoby

**€cznie: 499 osób**

Liczba wypo ycze ksi ek w roku 2021 w poszczególnych placówkach:

- Biblioteka w K tach ó 4.449 egz.
- FB w Wyczó€kach ó 1.505 egz.
- FB w Wymysłówie ó 1.869 egz.

**€cznie: 7.823 egz.**

### Komputery

Biblioteka posiada 11 komputerów z dostępem do Internetu. Katalogi on-line zapewniają biblioteki: w Ktach, Wyczołkach i Wymysławie. Od początku 2020r. wszystkie placówki wyposażają zbiory w elektronicznym systemie Mateuszö.

### **Pracownicy**

Biblioteka Gminna zatrudnia na stanowiskach bibliotekarskich 4 pracownicy (w przeliczeniu na etaty: 3,25 etatu) oraz księgową na 1/3 etatu. W ciągu roku struktura zatrudnienia nie ulega zmianie.

### **Wydarzenia zorganizowane przez Bibliotek Publiczną Gminy Sochaczew w 2021r.:**

- gminny konkurs plastyczny dla dzieci klas 0-III pt. „Najbardziej lubi czytać, gdy...”
- gminny konkurs literacki dla młodzieży klas IV-VIII pt. „Fraszka o książce”
- „Zaczynamy po uszy” - już po raz czwarty Biblioteka Publiczna Gminy Sochaczew nagrodzi swoich najaktywniejszych czytelników
- w sierpniu w Bibliotece w Ktach uruchomiona została „Academica” - darmowa wypożyczalnia multimedialna, umożliwiając bezpłatne korzystanie ze zbiorów cyfrowych Biblioteki Narodowej za pomocą terminala dostępnego w Bibliotece Gminnej w Ktach
- we wrześniu Biblioteka rozpoczyna zaplanowaną na rok akcję czytelnicką z nagrodami dla dzieci pod hasłem „Bilet na podróż z książką”
- we wrześniu Biblioteka w Ktach gości pisarza książek dla dzieci, znanego jako Pan Poeta – spotkanie autorskie z Panem Poetą i form warsztatów dla dzieci





- w październiku Biblioteka zorganizowała wyjazd do Teatru Polskiego w Warszawie na spektakl „Gierz królowej Madagaskaru”

- w grudniu rozstrzygnięto pierwszy, jesienny etap akcji „Bilet na podróż z książką”

Ze szczególnymi powyższymi wydarzeniami (teksty, zdjęcia) można zapoznać się na stronie [www.biblioteka.gmina.pl](http://www.biblioteka.gmina.pl) (na której znajduje się także katalog on-line) oraz na Facebooku w profilu Biblioteki Publicznej Gminy Sochaczew.

Rok 2021, jak wiadomo, nie był wolny od pandemii oraz związanych z nią ograniczeń i wymogów sanitarnych, które obowiązywały również w Bibliotece Publicznej Gminy Sochaczew. Od 15 marca do końca kwietnia w Bibliotece w Kuchach i FB w Wymysławie wiadczono usługę „Książka na telefon” aby w tym czasie zwikszonego rygoru sanitarnego, gdy zalecano wypozyczenie książek na zewnętrznych lokalach bibliotecznych. Czytelnicy telefonicznie rezerwowali książki, a następnie odbierali je z wystawionych na zewnętrznej biblioteki koszy.

Biblioteka od kilku lat prowadzi własną stronę internetową umieszczaną na niej w 2021r. materiały w pewnym stopniu miały zastąpić czy zrekompensować brak niektórych działań Biblioteki, które podejmowane były w czasach przedpandemicznych, a w roku 2021 w dalszym ciągu, ze względu na pandemię, były bardziej lub mniej ograniczone (np. spotkania w większym gronie, zajęcia biblioteczne). Jesienią 2021r. Biblioteka utworzyła swój profil na Facebooku, aby skuteczniej dotrzeć ze swoją ofertą do czytelników i osób zainteresowanych działalnością Biblioteki.

Od września 2021 w Bibliotece w Kuchach przywrócono środy i soboty (dwa razy w miesiącu biblioteka jest czynna w godz. 9.00 – 13.00)

## Analiza SWOT

<b>Mocne strony biblioteki</b>	<b>Słabe strony biblioteki</b>
<ul style="list-style-type: none"> <li>- bogaty i atrakcyjny księgozbiór, systematycznie aktualizowany o nowości wydawnicze</li> <li>- elektroniczny system wypożyczeń z dostępem do katalogu on-line</li> <li>- zbiór księgi mówionej</li> <li>- wysoki wskaźnik zakupu nowości</li> <li>- atrakcyjna siedziba biblioteki macierzystej z przestronną czytelnią</li> <li>- sieć biblioteczna dostosowana do potrzeb gminy (biblioteka macierzysta i dwie filie)</li> <li>- przeznaczony do użytkowania przez czytelników wysokiej klasy sprzęt komputerowy wraz z oprogramowaniem i dostępem do Internetu</li> <li>- dostęp do Wi-Fi</li> <li>- dostęp do drukarki i kserokopiarki</li> <li>- strona internetowa, zawierająca aktualne informacje o zbiorach i działalności biblioteki</li> <li>- systematycznie prowadzony profil na Facebooku</li> <li>- cyfrowa wypożyczalnia „Academica” w Kłach</li> <li>- dobrze wykształcony personel</li> <li>- stabilny budżet</li> <li>- pozyskiwanie funduszy ministerialnych na zakup nowości wydawniczych</li> <li>- właściwe dostosowanie lokalów bibliotecznych i sposobu wypożyczeń do wymogów bezpieczeństwa w czasie pandemii</li> </ul>	<ul style="list-style-type: none"> <li>- zbyt mały lokal w filii w Wyszogrodzie</li> <li>- lokal w Wyszogrodzie połączony z biblioteką szkolną</li> <li>- brak dostępu dla osób niepełnosprawnych do filii w Wymysławie</li> </ul>
<b>Szanse</b>	<b>Zagrożenia</b>
<ul style="list-style-type: none"> <li>- współpraca między Biblioteką Publiczną Gminy Sochaczew a innymi bibliotekami powiatu sochaczewskiego</li> <li>- współpraca ze szkołami na terenie gminy</li> <li>- poprzez lokalizację przy szkołach</li> <li>- bliższy kontakt z młodszym czytelnikiem</li> </ul>	<ul style="list-style-type: none"> <li>- obostrzenia związane z pandemią</li> <li>- spadek zainteresowania społeczeństwa książką i czytaniem</li> <li>- zmniejszenie roli Internetu jako źródła</li> </ul>

<ul style="list-style-type: none"> <li>- przychylne nastawienie organizatora do działań biblioteki</li> <li>- poszerzanie oferty kulturalnej i edukacyjnej biblioteki w odpowiedzi na rzeczywiste potrzeby mieszkańców</li> <li>- dalsza rozbudowa bazy udostępnianych zbiorów</li> <li>- możliwość zdalnego wglądu czytelników do swoich kont dzięki zastosowaniu wypożyczeń elektronicznych</li> <li>- pozyskiwanie dotacji dla biblioteki na zakup nowości wydawniczych</li> <li>- nastawienie na działania, promujące bibliotek</li> </ul>	<p>informacji</p> <ul style="list-style-type: none"> <li>- położenie terytorialne gminy nie daje możliwości usytuowania gminnej biblioteki w centrum</li> </ul>
--	---

## XX. OCHOTNICZE STRAŻE POŻARNE

### I. Dane organizacyjne

Na terenie Gminy Sochaczew funkcjonuje **6 jednostek Ochotniczych Straży Pożarnych**. Wszystkie spełniają wymogi formalno-prawne, są zarejestrowane w Krajowym Rejestrze Sądowym. Funkcje prezesów i naczelników w poszczególnych OSP pełni:

- 1. OSP Dachowa** - Prezes Zdzisław Górecki, Naczelnik Paweł Piłkowski
- 2. OSP Feliksów** - Prezes Henryk Zieliński, Naczelnik Kamil Zieliński
- 3. OSP Janaszówek** - Prezes Marek Domański, Naczelnik Mirosław Rudnicki.
- 4. OSP Mokas** - Prezes Joanna Lisowska, Naczelnik Wiktor Janicki
- 5. OSP Nowe Mostki** - Prezes Karol Góralczyk, Naczelnik Dariusz Brodowski
- 6. OSP Wyczerki** - Prezes Zdzisław Orzechowski, Naczelnik Krzysztof Kujawa

**Stan organizacyjny** w OSP przedstawia się następująco na 31.12.2021:

liczba członków ogółem 178

w tym: 149 mężczyzn ; 29 kobiet

1 wspierających

18 honorowych

Międziedzinowców pożarniczych - 2,

członków 18 ogółem, przy OSP Mokas (9), Wyczerki (9)

## II. Działalność organizacyjna i sportowa

Realizacja działań w zakresie p. po . na terenie gminy realizowana jest w ścisłej współpracy Zarządu Gminnego z Komendantem Gminnym Ochrony Przeciwpowodowej.

**Komendant Gminny** sprawuje **nadzór organizacyjno-prawny** nad ochroną p. po . w wietle zadań wynikających z ustawy o samorządzie terytorialnym oraz sprawuje **obsługę administracyjno-biurową** na rzecz Zarządu Gminnego OSP PR oraz jednostek gminnych OSP, natomiast **Prezes Zarządu Oddziału koordynuje działania Zarządów OSP**. Funkcjonowanie zarządu i jego kierunki działania określają roczne plany działania oraz preliminarz finansowy środków przyznawanych przez Radę Gminy na zadania związane z ochroną przeciwpowodową.

Analiza realizacji zadań odbywa się co kwartał na posiedzeniu Zarządu. Roczna ocena bezpieczeństwa powodowego gminy odbywa się podczas sesji Rady Gminy, niejednokrotnie odbywa się ona wyjazdowo w jednostce OSP, poprzedzona wcześniej przedstawieniem problematyki p.po . na posiedzeniu Komisji Budżetowej i Rewizyjnej w zakresie prawidłowości działania organizacyjnego i finansowego, tj. prawidłowości wydatkowania środków budżetowych.

Zarząd Gminny jest integralnie związany ze środowiskiem mieszkańców terenu gminy, władzami powiatowymi i samorządowymi. Wielu naszych członków pełni odpowiedzialne funkcje we władzach gminy. Czynnikiem integrującym są coroczne spotkania aktywów strażackiego z władzami podczas obchodów Dnia Strażaka. Niestety ze względu na ograniczenia spowodowane pandemią i związaną z nią sytuacją obchody Dnia Strażaka ograniczyły się tylko do uczestnictwa delegacji jednostek OSP wraz z pocztami sztandarowymi w uroczystej Mszy w intencji strażaków, która corocznie odprawiana jest w kościele w Trojanowie w dniu 3 Maja.

W dniu 05.09.2021 na boisku sportowym przeprowadzono gminne zawody sportowo-powodowe jednostek OSP z terenu naszej Gminy. Zawody rozegrano w dwóch konkurencjach: sztafeta powodowa 7x50m z przeszkodami i wiczenia bojowe.

Wystartowało 5 drużyn seniorów i dwie młodzieże powodowe drużyny powodowe. Kolejność zwycięstw przedstawia się następująco:

1. Janaszówek , 2. OSP Nowe Mostki , 3. OSP Wyczółki

Wśród drużyn młodzieżowych: 1 miejsce MDP Mokas , 2 miejsce MDP Wyczółki.

## III. Stan operacyjnego zabezpieczenia gminy

### 1. Usprawnienie

Stan wyposażenia w: pojazdy, pompy specjalistyczne, sprzęt, armaturę wodną uważa się za zadowalający.

**Samochody średnie ó 4:** w OSP Mokas , OSP Nowe Mostki , OSP Dachowa , OSP Wyczóci. Wymienione pojazdy posiadają odpowiedni stan techniczny i sprawnościowy.

Pojazdy w OSP Mokas i Nowe Mostki są najstarsze, mają ponad 34 lata. Podejmowane są działania na rzecz zakupu nowego średniego samochodu gaśniczego dla OSP Mokas

**Samochody lekkie ó 2:** w OSP (Feliksów i OSP Janaszówek). Pojazd z OSP Feliksów spełnia swoją rolę w zadaniach, jego wyposażenie oraz wiek dają możliwość eksploatacji przez kolejne lata. Natomiast w przypadku samochodu z OSP Janaszówek (rok prod. 2003) podejmowane są działania w kierunku wymiany na nowocześniejszy, praktyczniejszy dostosowany do występujących obecnie zagrożeń.

#### **Wykaz sprzętu silnikowego (pojazdy, pompy, piły, agregaty):**

**OSP Feliksów** - pompa piętrowa NIAGARA , motopompa piętrowa TOHATSU , pompa szlamowa WT30X , piła spalinowa do drewna , torba medyczna PSP ó R1 , agregat prądowy , agregat wysokiego ciśnienia , zestaw rat. technicznego.

Wykonano przegląd zestawu narzędzi hydraulicznych.



FORD TRANSIT rok produkcji 2015

**OSP Janaszówek** - pompa piętrowa NIAGARA , pompa szlamowa , piła spalinowa do drewna , agregat wysokiego ciśnienia , agregat prądowy , torba medyczna PSP-R1. Naprawa i zakup części do piły spalinowej.



FORD TRANSIT rok produkcji 2003

**OSP Nowe Mostki** - pompa pęwaj ca NIAGARA , pompa szlamowa WT30X , pić spalinowa do drewna , agregat pr dotwórczy , torba medyczna PSP-R1. Przeprowadzono remont samochodu. Naprawa samochodu ( m.in. spawanie zbiornika, wymiana zaworu kulowego przy autopompie).



STAR 266 rok produkcji 1987

**OSP Mokas** - pompa pęwaj ca NIAGARA , pompa szlamowa , pić spalinowa do drewna , agregat pr dotwórczy , torba medyczna PSP-R1 , aparaty ochrony dróg oddechowych ó szt.2. Wykonano napraw autopompy w poje dzie za kwot - 4920 z€  
Naprawa i zakup cz ci do pojazdu.



STAR JELCZ 008 rok produkcji 1987

**OSP Wyczóci** - pompa pęwaj ca NIAGARA , pompa szlamowa WT 30X , pić spalinowa do drewna ó szt.3 , agregat pr dotwórczy , aparaty ochrony dróg oddechowych ó szt.4 , zestaw rat. technicznego ,rozpierzacz kolumnowy(cylinder ratowniczy) , przecinarka Stihl do stali i betonu. Wykonano przegl d okresowy aparatów powietrznych i masek ochronnych, przegl d zestawu narz dzi hydraulicznych. Naprawa i zakup cz ci do pojazdu



STAR MAN rok produkcji 2006



Zakup specjalistycznego sprzętu ratowniczego (fot. poniżej) za kwotę - **15773 zł**  
(rodki z dotacji Urzędu Marszałkowskiego i rodków Urzędu Gminy Sochaczew)



Przecinarka do stali, betonu i rozpieracz kolumnowy (cylinder ratowniczy).

**OSP Dachowa** - pompa piętrowa NIAGARA, pompa szlamowa WT 30X, piec spaliniowy do drewna, agregat prądowy, torba medyczna PSP-R1



JELCZ 022 rok produkcji 1997

## 2. Wyszakolenie

W zakresie wyszakolenia Zarz d Gminny we wspópracy z PSP Sochaczew prowadzi cykliczne szkolenia I stopnia i funkcyjnych wedóg potrzeb. W roku ubiegým 2021 Komenda Powiatowa PSP w Sochaczewie przeprowadziła w dniach 22.09.-26.09.2021 szkolenie kierowców ókonserwatorów sprz tu ratowniczego OSP w którym uczestniczyli 24 druhów z naszej gminy. W zakresie wyszakolenia podstawowego strażaka ratownika zebrano potrzeby z jednostek OSP ( 18 druhów) i w roku 2022 zaplanowano przeprowadzenie kursu podstawowego.

W szeregach jednostek OSP z terenu naszej gminy posiadamy 25 druhów, którzy posiadają uprawnienia ratownika w zakresie kwalifikowanej pierwszej pomocy.

**Liczba członków zwyczajnych w wieku 18-65 mogących brać udział w akcjach ratowniczo-gańicznych wynosi 81 uprawnionych, co stanowi 45,5 % ogólnej liczby.**

## 3. Działania ratownicze

Na terenie gminy Sochaczew przez ostatnie lata widoczny wzrost zdarzeń, w których musi brać udział ratownicy z PSP i OSP. Ma to związek z rozwojem cywilizacyjnym, postępem technicznym, dynamiczną zmianą warunków atmosferycznych, a także znaczącym rozwojem budownictwa i przyrostem mieszkańców na terenie gminy. Podczas tych

zdarze , jak równie na terenie innych gmin uczestniczyły nasze jednostki **OSP ogólnie odnotowuj c 162 wyjazdy.**

- Feliksów - **30** (miejscowe zagro enie -12 , wiczenie -1, wyjazdy gospodarcze -17)
- Janaszówek - **34** ( po ar-1 , miejscowe zagro enie-8 , wiczenie-1 , wyjazdy gospodarcze-24)
- Nowe Mostki - **17** ( po ar- 4 , miejscowe zagro enie ó 6 , wiczenie -1,wyjazdy gospodarcze-6 )
- Wycóci - **55** ( po ar-8 , miejscowe zagro enie -25 , alarm fałszywy-1 , wiczenia -2 , wyjazdy gospodarcze-19)
- Mokas - **19** ( po ar-5 , miejscowe zagro enie -4 , alarm fałszywy-1 , wiczenie-1 , wyjazdy gospodarcze-8)
- Dachowa - **7** ( po ar-1 , miejscowe zagro enie ó 4 , wyjazdy gospodarcze -2)

Jednostki OSP aktywnie uczestnicz w wielu innych przedsi wzi ciach rodowiskowych oraz w zabezpieczeniu imprez masowych takich jak biegi masowe, wy cigi kolarskie.

#### **IV. Działania na rzecz poprawy bazy lokalowej stra nic, remonty i modernizacje**

W zakresie remontów i modernizacji stra nic corocznie czynione s działania Zarz dów OSP na rzecz poprawy ich funkcjonalno ci. W wi kszoci przedstawiaj bardzo dobry obraz działania funkcjonuj cych tam stra aków. Do pomieszcze gara owych wszystkich jednostek zakupiono 10 szt. szafek do odzie y ochronnej za kwot **-14237,25 z€**

W roku 2021 prowadzono działania na rzecz poprawy wyposa enia sanitarnego oraz estetyki wewn trznej obiektów i gara y oraz ich wyposa enia.

1. **OSP Dachowa** ó Przeprowadzono remont w postaci renowacji cian w budynku stra nicy obejmuj cy czyszczenie , szpachlowanie i malowanie. / czne koszty wyniosły **- 6708 z€**  
Zakup szafek do odzie y ochronnej do pomieszczenia gara owego



Równocze nie realizowano bie ce konserwacje i naprawy.

2. **OSP Feliksów** ó gównym zadaniem realizowanym w 2021 był przeprowadzenie remontu wewn trz stra nicy na €czn kwot **- 36617,01 z€**

Zakup szafek do odzie y ochronnej do pomieszczenia gara owego. Przeprowadzono napraw kotła gazowego , konserwacj na €czn kwot - 4305 z€  
Naprawa w z€ sanitarnego.



Realizowano bie ce konserwacje i naprawy.

3. **OSP Janaszówek** ó wykonano instalacj gazow doziemn na kwot - 9471 z€  
Ponadto wymieniono 2 sztuki drzwi wej ciowych do budynku stra nicy.  
Przeprowadzono modernizacj instalacji elektrycznej w stra nicy. Zakup szafek do odzie y ochronnej do pomieszczenia gara owego



Realizowano bie ce konserwacje i naprawy.

4. **OSP Wyczółki** ó Przewozenie silnika stanowi cego integraln cz systemu alarmowego. Zakup modułu układu wykonawczego do stacji obiektowej (selektywne alarmowanie). Zakup szafek do odzie y ochronnej do pomieszczenia gara owego.



Realizowano bie ce konserwacje i naprawy.

5. **OSP Nowe Mostki** ó gównym zadaniem realizowanym w 2021 był przeprowadzenie remontu wewn trz strz nicy na kwot - **20387,25 z€**  
Zakup szafek do odzie y ochronnej do pomieszczenia gara owego.



Realizowano bie ce konserwacje i naprawy.

6. **OSP Mokas** ó przeprowadzono prace remontowe pomieszczenia gara owego m.in. ( malowanie , poenie struktury) za kwot - **6450 z€**  
Ponadto wykonano prace budowlane w pomieszczeniu gara owym zwi zane z wymian posadzki. Zakup szafek do odzie y ochronnej do pomieszczenia gara owego.



Realizowano bie ce konserwacje i naprawy.

## II. Wydatkowane rodki w cz ci operacyjnej.

- |  |                |
|--|----------------|
| 1. Utrzymanie gotowo ci sprz tu silnikowego ó rednio po ok. ka da OSP.                 | - 21.500,00 z€ |
| 2. Ekwiwalent za udzia w dziaaniach ratowniczych                                       | - 26 637,50 z€ |
| 3. Zakup energii [ m.in. wiat , opa w giel, gaz)]                                      | - 16 250,28 z€ |
| 4. Konserwatorzy sprz tu (umowy- zlecenia)   | - 40 101,80 z€ |
| 5. Koszty eksploatacji ( m.in. remonty strz nic , naprawy pojazdów , naprawy sprz tu,) | - 91 050,94 z€ |

<b>6. Opłaty usługi telekomunikacyjne</b> (w tym €czno selektywne alarmowanie , telefony , internet )	<b>- 4 809,62 z€</b>
<b>7. Zakup materiałów i wyposażenia</b> (m.in. paliwo , mat. do konserwacji pojazdów, zakup sprzętu, zakup mundurów)	<b>- 110 355,68 z€</b>
<b>8. Zakup usług pozostałych</b> (m.in. monitoring budynku OSP, badania lekarskie członków OSP , przegląd sprzętu , wywóz odpadów komunalnych , zezwolenia na kierowanie pojazdami uprzywilejowanymi).	<b>- 26 691,06 z€</b>
<b>9. Ubezpieczenia OSP</b> ( członkowie, pojazdy, przyczepy, mienie)	<b>- 5 531,00 z€</b>
<b>Ogółem w roku 2021 wydatkowano na funkcjonowanie OSP i utrzymanie gotowości bojowej</b>	<b>- 332 681,88 z€</b>

#### **V. Zakres działalności rodowiskowej i zewnętrznej OSP**

W zakresie działalności kulturalnej jednostki OSP również odgrywać rolę, tj. uczestniczyć w organizacji przedsięwzięć rodowiskowych, gminnych. Przy udziale członków OSP naszej gminy zabezpieczane są również zewnętrzne imprezy masowe: **dożynki, imprezy sportowe, zawody , itp.** Dzięki współpracy wszystkich jednostek z innymi sąsiadami możliwa jest dbałość o bezpieczeństwo lokalnej społeczności przy realizacji w/w przedsięwzięć.

#### **VI. Rodki finansowe - pozyskiwanie i zasady wydatkowania**

Zarząd Gminy działa w oparciu o rodki otrzymane z tytułu składek członkowskich oraz drobnych darowizn. Przeznaczone są one na organizację spotkań, zawodów i zakup nagród, drobnego sprzętu. Dodatkowym wsparciem dla jednostek OSP są dotacje z Urzędu Marszałkowskiego oraz od 2016 r. Ministerstwa Spraw Wewnętrznych i Administracji. Z tej formy pomocy korzystają wszystkie jednostki OSP przy zakupie umundurowania i obuwia bojowego, a także sprzętu i armatury wodnej. Gospodarowanie środkami budżetowymi przez jednostki OSP nadzorowane jest przez Zarząd we współpracy ze skarbnikiem gminy.

Podstawowym źródłem finansowania ochrony p. po. na terenie gminy są własne rodki budżetowe Urzędu Gminy, w tym fundusz socjalny ( zakup mundurów bojowych dla OSP Mokas i OSP Wyczółki). W roku 2021 każda z jednostek OSP otrzymała dofinansowanie ze środków FUNDUSZU PRZECIWDZIAŁANIA COVID-19 po **- 5 000,00 z€** ( zakup sprzętu i umundurowania).

## **VII. Podsumowanie i wnioski:**

Miniony rok jak i poprzednie lata wykazały po raz kolejny, że interwencje Straży Pożarnej są nierozzerwalnie związane ze stanem wiadomości społeczeństwa oraz zagrożeniami wynikającymi z praw natury i rozwoju cywilizacyjnego.

W roku 2020 jak i 2021 zderzyli my się z nowym zagrożeniem w postaci pandemii związanej z chorobą zakaźną COVID-19 co postawiło przed nami nowe zadania. Jednostki OSP w ramach współpracy z Urzędem Gminy realizowały zadania związane z przeciwdziałaniem pandemii wywołanej koronawirusem SARS-CoV-2. Działania prowadzone zarówno w 2021, jak i poprzednim 2020 obejmowały informowanie mieszkańców gminy za pomocą komunikatów o zagrożeniach i zaleceniach dotyczących pandemii, rozwoju mieszkańcom ulotek informacyjnych dotyczących szczepień, dostarczaniu pakietów ochronnych na pomocy mieszkańcom w dowozie na szczepienia itp.

Działalność, wiedza i doświadczenie pełniących funkcje kierownicze w jednostkach OSP: Prezesa i Naczelnika musi w sposób wyraźny oddziaływać na pozostałych członków jednostki. Należy prowadzić działania na rzecz poprawy wyszkolenia oraz sukcesywnie podnosić poziom przygotowania w zakresie obsługi sprzętu i armatury oraz zacieśniać współpracę z placówkami oświatowymi w ramach realizacji przedsięwzięć rodowiskowych.

Wzajemna współpraca ze szkołami może mieć pozytywny aspekt w postaci pozyskiwania nowych strażaków do jednostek OSP w ramach działań społecznych Młodzieżowych Drużyn Pożarniczych.

Dotychczasowe wyniki działalności są efektem uporu i zaangażowania wielu naszych działaczy. Ich codzienna służba nie zawsze wygląda tak odważnie i barwnie, jak podczas uroczystości czy obchodzonych jubileuszy. W swoim działaniu napotykają nowe problemy i przeszkody. Staramy się na bieżąco zaspokajać potrzeby sprzętowe, szkoleniowe strażaków. Natomiast w przypadku pojawiających się nowych dotychczas nieznanymi zagrożeniami (m.in. COVID-19) musimy sukcesywnie dostosowywać się do nowej rzeczywistości.

Proces przygotowania operacyjnego i bieżącej modernizacji obiektów należy realizować systematycznie każdego roku oczywiście w miarę dostępnoci środków finansowych.

Należy nadmienić, że jest to corocznie kosztowne przedsięwzięcie, obciążające w dużym stopniu budżet gminy. Zarząd Gminy jest przekonany, że Radzie Gminy nie zabraknie zrozumienia i determinacji do realizacji celów związanych z szeroko rozumianą ochroną przeciwpożarową.

Pomoc strażaków dla ludności niesiona jest codziennie o każdej porze dnia i nocy gdy tylko wystąpi taka potrzeba.



**Uroczysta Msza święta w intencji strażaków z okazji 80 Międzynarodowego Dnia Strażaków w maju, w uroczystości tego Floriana**

## **XXI. WIETLICE WIEJSKIE**

### **1. wietlica wiejska w dąbrowie**

W połowie września 2020 roku wietlica Wiejska w dąbrowie została do użytku. Nowoczesny obiekt o prawie 400-sta metrowej powierzchni użytkowej, oczekiwany przez lokalne społeczeństwo, zaczął spełniać swoje funkcje. Stał się ośrodkiem integracji środowiska, działaczością kulturalno-edukacyjną, rekreacyjno-sportową.

Jesienią 2020, zimą oraz wiosną 2021 wykorzystaliśmy na zagospodarowanie terenu wokół obiektu oraz wyposażenie pomieszczeń. Urządzono tereny zielone: sadziliśmy drzewa, krzewy, kwiaty, siewniki traw. Sala, pomieszczenia socjalne i pomocnicze wyposażono w meble i sprzęt niezbędny do funkcjonowania wietlicy: tj. telewizor, stoły do tenisa, urządzenia do treningu

aerobowego.

Ze środków funduszu sołectkiego wyposażono kuchnię. Urządzono też pomieszczenie do obsługi administracyjnej wietlicy. Dla sprawnego funkcjonowania wietlicy włączono do współpracy Radę Sołectką i Koło Gospody Wiejskich.

Uroczyste otwarcie wietlicy Wiejskiej w dąbrowie odbyło się 3 października 2021 roku.

W 2021 roku odbyło się kilka zebrań wiejskich, spotkania Rady Sołectkiej, Koła Gospody Wiejskich. Zorganizowano Wigilię dla zainteresowanych mieszkańców, świątkiö i śMikołajkiö dla dzieci.

Dla Mieszkańców Gminy Sochaczew zorganizowano bezpłatne badania wzroku. Odbyły się te spotkania informacyjne dotyczące programu śCzyste Powietrzeö.

Na rok 2022 zaplanowano dalsze wyposażenie w dodatkowe meble i urządzenia, oraz szereg działań integracyjnych, kulturalnych, sportowych.



Budynek wietlicy wiejskiej w dąbrowie





Uroczyste otwarcie wietlicy

Spotkanie integracyjne w sprawie programu  
šCzyste powietrzeö



Warsztaty šPierwsza pomoc medycznaö

## 2. LCK ó Lokalne Centrum Kompetencji w Mokasie



Lokalne Centrum Kompetencji nazywane również Światem Internetów znajduje się w Szkole podstawowej w Mokasie, poza jej nieopodal wsi Wola. Zainteresowaniem cieszy się nie tylko w rodzinach najmłodszych mieszkańców, ale również wprowadza w cyfrowy świat seniorów. Lokalne Centrum Kompetencji jest instytucją o charakterze kulturalno-otwartym, z którego usług i sprzętu skorzysta może każdy, bez względu na wiek, wykształcenie czy status społeczny.

LCK wyposażone jest w 5 stanowisk komputerowych, drukarkę, skaner, xero, rzutnik, ekran, aparat fotograficzny oraz nowoczesną drukarkę 3D. W pełni wyposażona placówka otwarta umożliwia mieszkańcom naszej gminy dostęp do nowoczesnych form edukacji, m.in.:

- nieodpłatne szkolenia z zakresu podstaw obsługi komputera i internetu, pomoc przy pisaniu oraz wysłaniu CV i listów motywacyjnych czy innych pism urzędowych.
- bezpłatny dostęp do wysokiej klasy sprzętu komputerowego z szybkim łączem internetowym,
- odpowiednie, sprzyjające warunki pracy i nauki.

Najmłodszy mieszkańcy oprócz nauki obsługi komputera mogą pograć z rówieśnikami w różnorodne gry angażujące całe ciało na konsoli przy użyciu czujnika kinect, jak również w gry planszowe, czy też poczuć się jak w kinie i w towarzystwie kolegów i koleżanek obejrzeć wspólnie bajkę czy też film edukacyjny, bezpiecznie spędzić czas.

Warsztaty i zajęcia dzieci i młodzieży w Lokalnym Centrum kompetencji w Mokasie:





Rok 2021 był dla wszystkich rokiem trudnym i wyjątkowym z powodu panujących ograniczeń, ale mimo to z zachowaniem rygoru sanitarnego udało się zorganizować ferie zimowe pod hasłem „Ferie w wiosce”, zachęcając najbardziej do uczestnictwa rymowanym wierszem:

Królestwo pogórski,  
Zapraszamy Was do wioski!  
Tutaj miłośnicy spaceru,  
Z przyjaciółmi pobawicie.  
Będzie kino, smakołyki  
Gry, zabawy i wybryki.  
Zapraszamy Was kochani.

Ju nie siedcie w domu sami.  
U nas będzie kolorowo,  
Extra, fajnie odjazdowo!

LCK w roku 2021 przede wszystkim służy pomocą rodzicom, dzieciom, nauczycielom w zakładaniu kont, pracy i nauce zdalnej przy użyciu komputera na platformach Microsoft Teams i Librus Synergia.

## XXII WALORY TURYSTYCZNE GMINY

Gmina Sochaczew, to te zabytki, malownicze krajobrazy i liczne atrakcje przyciągające turystów i amatorów aktywnego wypoczynku.

Pierwszą atrakcją turystyczną Gminy Sochaczew, ale też Mazowsza i Polski jest dworek w elazowej Woli wraz z uroczym parkiem. Jest to miejsce urodzenia najwybitniejszego polskiego kompozytora Fryderyka Chopina. Miejsce to odwiedzane jest przez rzeszę turystów z Polski i całego świata. Każdego roku odwiedzają go Polacy nie omijając elazowej Woli. Dworek jest też często odwiedzany przez delegacje rządowe, dyplomatów, ludzi biznesu i kultury z wielu krajów z całego świata. Obiekt ten jest ważnym skarbem państwa, a administruje nim Narodowy Instytut Fryderyka Chopina. W elazowej Woli odbywają się liczne koncerty fortepianowej muzyki Chopina, które przyciągają rzeszę melomanów.

**Podsumowując - elazowa Wola to atrakcja turystyczna dla świata, która zawsze pozostanie dumą Gminy Sochaczew.**

Każdego roku zwiększa się liczba turystów, którzy chcą zwiedzać dwory w Kłach, ukowie, pałace w Koszuchach Parcel i Gawłowie. Sukcesywnie odkrywano i udostępniano zwiedzającym fortyfikacje niemieckie z czasów II wojny światowej.

Gmina Sochaczew chociaż położona wokół miasta, bogata jest w liczne zakątki stworzone przez naturę, czasami potężną przyrodę. Enklawy leśne, trzy malowniczo płynące rzeki tworzą szlaki wodne dla kajakarzy, liczne przyrodnicze atrakcje widokowe, szlaki turystyczne po drogach obrotowych wierzbykami gęstymi przyciągają amatorów pieszych wycieczek, rowerzystów, wodniaków. Są to wypadki zarówno rodzinne, jak i indywidualne. Pobyt turystyczny można zakończyć smacznym obiadem w licznych miejscach świadczących usługi gastronomiczne.

Dla turystów i miłośników kultury przygotowaliśmy materiały promocyjne, takie jak mapy, foldery oraz tablice informacyjne przedstawiające urokliwe zakątki naszej gminy.

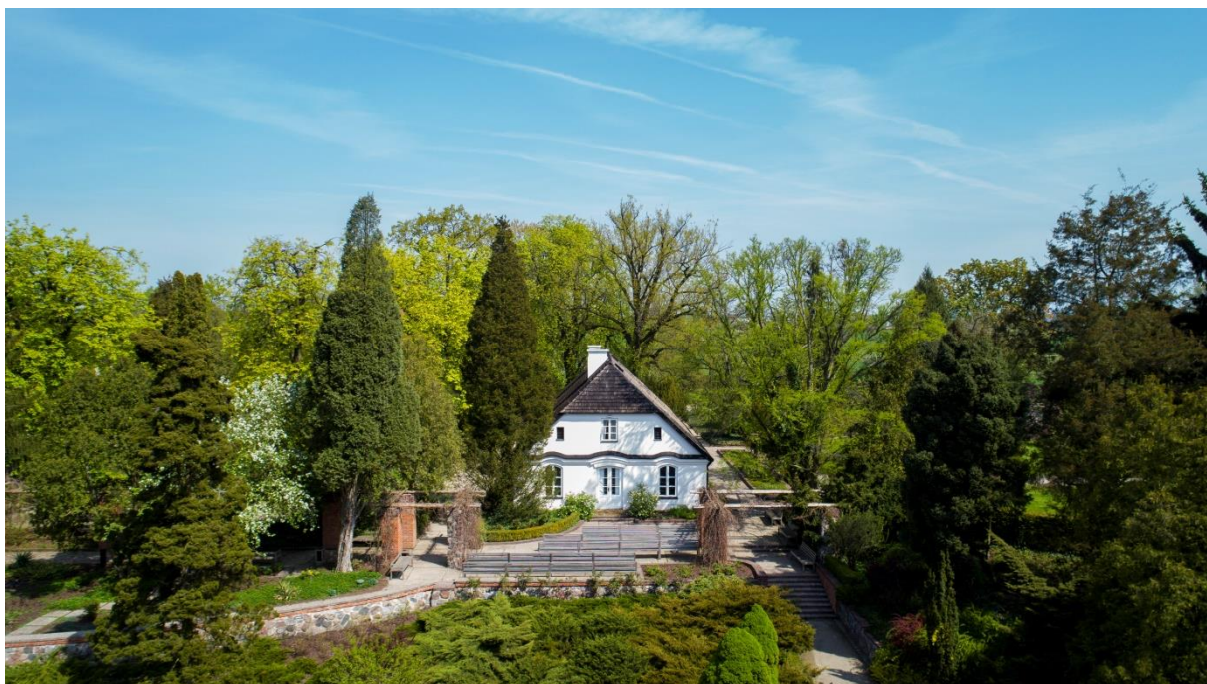

Dworek w elazowej Woli



Dworek i park w elazowej Woli z lotu ptaka



Park w elazowej Woli



Jesienny klucz urawi przelatujący nad gminą Sochaczew

## XXIII. ZAKOŃCZENIE

### GMINA SOCHACZEW Ó WZOROWA WSPÓLNOTA

Powyżej przedstawiony Raport o Stanie Gminy Sochaczew za 2021 rok pozwala stwierdzić, że był to kolejny dobry rok zarówno zrównoważonego rozwoju gminy, jak i polepszenia standardu życia mieszkańców, między innymi pokazuje to ciągły wzrost demograficzny.

W minionym roku założona polityka finansowa pozwoliła na realizację zadań zarówno gospodarczych jak i społecznych przyjętych w budżecie gminy na 2021 rok. Zrealizowano większość zaplanowanych zadań remontowo i inwestycyjnych, kontynuowano budowę dróg i oświetlenia ulicznego. Istotnym elementem wydatków budżetowych były wydatki na oświetlenie pozwalające utrzymać na wysokim poziomie. Jak co roku subwencja oświetlowa nie pokrywa potrzeb sektora oświetlenia i ze środków własnych Gmina przeznaczająca dodatkowe środki finansowe na ten cel.

Zjawiska społeczno-gospodarcze, które zaobserwowano w 2021 roku wskazują na konieczność zwiększenia nakładów finansowych na realizację zadań w zakresie polityki społecznej.

Społeczność Gminy Sochaczew, tworzy wzorowe wspólnoty zaangażowane w życie gospodarcze, społeczne, kulturalne Gminy. Wspólnie z Radcami Gminy, Radnymi, Sołtysami, organizacjami społecznymi każdego dnia wpływa na dynamiczny rozwój naszej małej Ojczyzny.

Wykorzystując różnorakie walory tworzymy atrakcyjne, rozwijające się samorządowe gminy, - gminę przyjazną dla inwestorów, atrakcyjną dla mieszkańców oraz gościnną dla turystów, - gminę dla rozwoju której będziemy dalej wytrwale, solidnie, efektywnie pracować.

Sochaczew, 25 maj 2022 rok.